中華民國二十四年十二月三十一日　南京日報　星期二　第一張　第一版

本報登記證 內政部警字第三八〇九號 中宣部中字第二一六四號
電報掛號一一二一

南京日報

社址白下路八三號 ● 電話二一五八三號
中華郵政特准掛號認爲新聞紙類
第四百五十一號
今日二大張售洋三分

中國國民黨中央執行委員會祕書處通告

查本處前發之搪磁圓形白地藍字汽車出入證自二十五年一月一日起作廢另換發搪磁圓形新生活盾式新證嗣後本處門警概憑新證出入特此通告

今日提要

調整中日關係雙方意見已一致
解決冀東察東問題原則已決定
中央紀念週蔣副主席講大學之道
程潛昨晨補就參謀總長職
滬各校新年後可復課
同濟南開學生代表分謁翁王

謀根本之解決 調整中日間關係
初步意見雙方已同意 具體辦法現尚未談到

外交界息、中日關係、自九一八事變以來、迄今已逾四年、每每越出常軌、其複雜糾紛情形、匪可言喻、究其原因、不外每遇一事、輒爲一時之應付、未能謀根本之解決、殊非兩國之福、現在空氣漸形好轉、中央擬趁此時機、對於中日關係、須由外交途徑、設法整個調整、俾兩國邦交、得以改善、而納入正軌、現雙方正作初步意見之交換、原則上、似已同意、至於具體問題、尚未談及云、

解決冀東察東問題
秦德純蕭振瀛談 原則已有決定 雙方對取銷戰區均表同情 宋哲元定期就職

（北平三十日電）宋哲元偕秦德純、蕭振瀛、潘毓桂、林世則等、三十日下午六時四十分、由津返平、據秦蕭對記者談、冀東察東兩問題、在津與土肥原等、數度接洽、對原則方面、大致已決定、土赴長春係向關東軍請示進一步之辦法、土離津後、由多田負責、繼續接洽、現多田又派津日駐屯軍參謀長永見、赴長春報告一切、日方希望對察東問題、由我方另派專員負責交涉、我方對此尚無表示、土何日返津、尚無報告、將來最後之決定、俟土返津、再詳細研究、宋定一月四日或五日赴保定就主席職、然後返平再定期就主任職、綏署決設衛戍部舊址、最後蕭稱、外傳余曾赴長春說不確、又聞此次交涉之結果、雙方對取消戰區、均表示同意、

（天津三十日電）宋哲元三十日下午四時許、由津返平、秦德純、蕭振瀛、林叔言及祕書長王世久等同行、據宋左右談、宋定一月五日、由平赴保定行正式就職禮、擬將省政稍事佈置後、仍卽返平、冀察綏靖公署、約於一月七日左右成立、津方將同時組設辦事處云、又訊、冀東察北諸問題、迭經關係方面協商、已獲得相當輪廓云、

（北平三十日電）宋哲元定元旦午前一時、在西苑舉行閱兵式、屆時邀中外各界領袖觀禮、由馮治安任總指揮、現已籌備就緒、

（北平三十日電）王揖唐前赴津、參加會商冀東等問題、茲已事畢、三十日下午五時五十分返平、冀察政務委員會、各部人選、大致均已確定、三日開例會時、可通過發表、外委會委員人數、爲便利工作起見、不擬過多、

（保定三十日電）新省委谷鍾秀、二十九日晚來保、鄭道儒仍未到省府、各廳處元日上午九時、在省府舉行團拜、並放假三天、全市懸旗誌慶、

○○○

滬特區法院協定 廢止說全不確
該項協定決再延長三年

近來上海日方報紙、迭載中國方面、希望廢棄明春滿期之特區法院協定之記事、略謂我方宣傳、不允是間協定、再行延期、司法當局研究廢止後之辦法等語、茲據關係方面確息此說完全不確、現行協定、明年三月底滿期、中國如欲修改或廢止、應於六個月前通知、今我方並未於本年十月一日前、爲任何通知、故該協定當然延長三年、

昨晨國府紀念週後 程潛補行就職
李烈鈞代表中央監誓 國府林主席授印致訓

新任參謀總長程潛、於昨（三十）晨國府紀念週後、在國府大禮堂、補行宣誓就職典禮、中央派李烈鈞氏監誓、各院部會長官、均參加觀禮、就位後、奏樂、由林主席領導行禮如儀、卽行授印禮、由林主席授印、程氏接印、次行宣誓就職禮、禮畢、卽由李委員林主席訓詞、程潛答詞、茲錄原詞如次、

李烈鈞訓詞

此次新政府組織、中央選賢任能海內引領企望甚殷、而於軍事高級人選、尤加注意、本來我國民族、向愛和平、九國條約、非戰公約各國、必能共同遵守、故對於軍事、不甚講求、自歐戰以還、列强莫不擴充軍備、精益求精、在此等强權爭奪之下、欲建立國家、非有充分之武力、不足以保持領土之完整、維持世界之和平、我國科學落後、經濟凋敝、因此軍備、未能與列强並駕齊驅、又以素愛和平、時時受人壓迫、國難增重、雖領土逐日被侵佔、近年以來世界亦有主張公理者、未能濟事、由此言之、參謀本部職掌國防責任、更爲重大、程同志追隨先總理革命、擔任軍事重要工作多年、受命爲參謀總長、自易求參謀勤務之精進、關於國防設備、必能策畫至善、以副政府之倚重、中央同人、甚望程同志勉之、

林主席訓詞

略謂、近數年來、國家因爲天災人禍、外患的交相煎迫、政府對於軍事國防、沒有多大的力量去做、同等國家經濟、也感覺非常缺乏、但是一個國家、在世界上、雖然環境不好、自己也應當有一個適當的準備、近代的軍事國防、要恃有高深的學問、數年來、政府因併力從事勦共工作、由於蔣委員長的專心規劃、現在幸已告一段落、以後對於外來的侵迫、自應爲及早預防的準備、程同志對黨國努力效忠、此次受任爲參謀總長、深慶爲國得人、希望程同志、於艱苦困難中、格外努力、以副中央暨全國人民之望、順祝程同志康健、

程潛答詞

程潛拜受參謀總長大命之日、不勝惶恐、自度學識淺薄、深懼不克當此重任、惟以國難方殷、身爲黨員、忝列軍籍、有一分力、卽應盡一分責任、加以軍事委員長及諸同志之訓勉、義不容辭、業於前二十三日由委員長指授方略、先行到部視事、今日舉行宣誓典禮之後、蒙中央監誓委員、授與訓示、主席授與訓示、敬聆之下、謹以至誠接受銘刻五中、就職以後、自當遵從中央黨部、國民政府、軍事委員會之指導、督率本部職員、加緊努力工作、以求參謀業務之精進、而副中央之期望、謹答、

收回牯嶺租借地 協定昨已簽字
定元旦啓鎖正式接收

（牯嶺三十日電）收回牯嶺租借地協定、已於本日上午前、由廬山管理局長蔣志澄、與英總領事默思、在圖書館簽字、元旦正式接收、同時管理局遷至牯嶺公司房原址辦公、關於土地事宜、仍繼續辦理、

（南昌三十日電）潯電、收回牯嶺落避暑地、今十時、在牯嶺圖書館簽字、到省府代表蔣志澄、蕭純錦、英方代表默思暨牯嶺公司董事來賓等十九人、並飲香檳、十二時始散、三十一日午、默思等在牯嶺九十四號、宴我省府代表、元旦晨十時、由省府代表啓鎖正式接收、午在牯嶺公司、宴默思及各董事、二日接收文件、

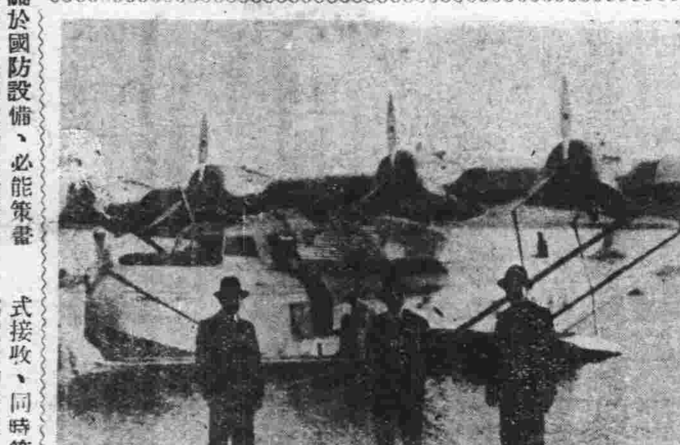

美國二十九噸巨型航郵飛機「中國飛剪號」、於上月二十二日、由金山飛往馬尼拉、我國駐金山總領事黃朝琴氏、（中立者）特赴機場歡迎、實創國際航空史上一新紀錄也、一、黃氏等歡送該機、正擬起飛落攝影、（國際社攝）

政院令編造 明年度概算

各省地方經費二十五年度概算、依例應於本年年底以前、編造彙呈中央主計機關審核、行政院前（二十九）特通飭各省府、依限趕造以憑審核、

蔣在中央講 大學之道
吾人必須了解此理身體力行 然後可以領導民衆

中央黨部、於昨（三十）日上午九時、舉行第四次總理紀念週、出席中央委員蔣中正、葉楚傖、丁惟汾、馮玉祥、居正、何應欽、程潛、方覺慧、甘乃光、蔣作賓、張繼、朱培德、谷正倫、張羣、魯蕩平、王祺、姚大海、洪陸東、趙允義、王用賓、一、蕭吉珊、王漱芳、王陸一、秉鈞、時子周、麥斯武德、鄧家彥、陳紹寬、田崑山、張貞、張强、陳樹人、余俊賢、張厲生、狄膺、聞亦有、李次溫、俞飛鵬、蕭忠貞、邵華、谷正鼎、馬超俊、陳訪先、王崐崙等四十餘人、及黨部各處部會工作人員五百餘人、由常委葉楚傖主席、領導行禮如儀後、卽由蔣副主席報告、至十時詞畢、散會、

中央黨部昨日（三十）紀念週、蔣副主席報告大要、謂革命黨員、負領導民衆之責、其立身行事、應有不易之大道、中國古聖先賢、遺留治國平天下之理論、卽是革命的理論、卽如大學一章、早爲總理所推崇、所謂「在明明德、在新民、在止於至善」、實爲革命黨員應守之準則、所謂「物有本末、事有終始、知所先後、則近道矣」、實爲辦事之不二法門、吾人必須了解此中至理、身體力行、然後可以領導民衆、然後可完成革命的任務、否則縱有勇氣、縱肯犧牲、終不免徒勞無功云云、

鐵張展緩北上
凌鴻勛杜鎮遠應召來京 張維藩繼任平綏路局長

鐵道部長張公權氏、爲明瞭各路實際情形、藉以研究改進計劃起見、原定二十七日沿津浦線北上視察路政、抵平津後、再行南下視察、其他各路、茲聞張氏、以粵漢路株韶段工程局長凌鴻勛、對於縮短粵漢全路、完成期限、亟須加以研究、刻已應召來京、並召杭江鐵路局長杜鎮遠、商決玉萍段開工日期等事、均屬切要、因以展緩北上、并聞平綏路局局長王懋功、一再懇辭、該部已予照准、並派張維藩繼任、

裁減轉出口稅
明年元旦恐難施行 中行准予添招商股

財政部長孔祥熙、前爲救濟國內工商業、曾向中央提議、減免出口稅及裁撤轉口稅一案、并經中央發交立法院通過、外間曾傳有定明年元旦正式實行之說、現據財部某要員語記者現因籌備不及、恐難實現、

中央銀行前准財政部函、請查照中央銀行法第七條規定、依法議決、擴充資本、及召集商股一案、當經該行理事會議決、監事會同意、在原有資本總額一萬萬元內讓出四千萬元、作爲招集商股數目、並將議決經過、呈請政府核准施行、現悉國府已指令該行、准如所請辦理、令漢口市商會、前請財部援照維持上海市面成例、撥借金融公債債款、或發行流通券、或准予各商業出立承兌票據、以資活動金融一案、現經財部批示、以各業能照銀行定章、提供擔保、銀行自樂予放款、發行流通券事、未便照辦、至出立商業承兌票據、原可活動金融、應予照准、

平各校年假後復課
蔣召集學生代表聽訓令到平 滬本期不辦會考

（北平三十日電）蔣院長召集各地專科以上學校學生代表赴京聽訓明令、二十九日到平、據師大祕書易介談、蔣院長訓令、已到平、令專科以上學校及各獨立學院、各派學生代表一人、大學派代表三人、隨同各校長入京聽訓、限一月四日、將代表名單報院、十四日前一律到京、關於學生代表、推派辦法、各校當局、連日均交換意見、大致由學生會推出、經學校認可、始將名單報京核定、至各校復課一事、亦經互相商洽、大致在年假期後、一月四日、可望復課云、

（上海三十日電）滬教育局呈准教育部、本學期私立中等學校畢業學生考試、在校舉行、由教育局派員監考、

（漢口三十日電）鄂教育廳漢市府三十日、頒發告學生家長書、遵照教部令、提前放假、自三十日起、囑各生家長、或託監護人、迅赴學校、帶領學生回家、俾免意外、

（重慶三十一日電）渝學生救國會、三十日決議派代表一人、於一月十四日前到京、聆蔣院長訓話、頃電教育部請示一切、

（濟南三十日電）赴京聽訓校長、已規定爲五人、擬一月十二日、由教育廳長何思源、率領首途赴京、

商震 昨離京赴豫
方覺慧同行

新任河南省府主席商震、日前來京、晉謁蔣院長、報告豫方針事宜、業已公畢、於昨（三十）日分向中樞各當局辭行、晚十時、由旅寓偕隨員等、渡江至浦口車站、登路局特爲預備之專車赴豫、商氏駐京代表程起陸、及友好等數十人、均至車站送行、預計車於十一時許開行、今（三十一）晚卽可抵汴、商氏已決定元旦與新任豫皖綏靖主任劉峙、在汴同時宣誓就職、豫省府委員廳長等、今（三十一）晨政院例會、亦可發表、至中央派往監誓豫魯區監察使、方覺慧亦與商氏同行、

（保定三十日電）呂咸

實次周詒春 改稍緩到部視事

實業部常務次長周詒春、昨晨派新任次長室祕書孫多甸先行到部、周氏本人改定明年元日上午九時到部視事、並出席該部新年團拜、與全體部員見面云、

國聯派遣 顧桑來華
月初赴川勘察水利

國聯祕書長近派水利專家顧桑來華、協助我國水利工程、顧氏約月底可抵滬、到達後、卽晉京向經濟委員會請示、與辦水利事項、頃悉經濟委員會、將派顧氏隨同蒲得利赴川勘察、

內部積極籌備 國民大會事宜
組織一委員會籌劃一切

國民大會、業經一中全會決議、定於明年十一月十二日舉行、關於籌備進行及選舉代表事宜、究由某一機關、或由數機關合組籌備機關、刻尚未完全決定、據內部民政司長蔡元培氏語記者、關於籌備國民大會事宜、應由中央具體決定、惟於籌備事項中、如選舉經費、預算之編造、選民名冊之編列、等皆屬內部主管事項、自應積極計劃、故已決由內部次長、各司長、參事等、組織一委員會籌備一切、

劉桂堂匪 竄妙峯山後

（北平三十日電）劉桂堂殘匪、劉占一部、共約三百人、內有騎兵二十餘人、槍三百餘支、沿途迫脅民衆四五百人、由西撥子車站、向薊縣逃竄、時遭軍警截擊、旋竄赴妙峯山後、現軍警正跟蹤圍剿、

交部新猷
顧任光高廷梓辭職 溫毓慶陸翰芹繼任

交通部電政司長顧任光、航政司長高廷梓二氏、向新任交長呈請辭職、業已照准、該部已另任溫毓慶爲電政司長、陸翰芹爲航政司長云、

陳覺生 答記者問

（天津三十日電）北甯路局長陳覺生三十日答報界、問（一）本路爲華北交通樞紐、此次奉命承乏斯職、但茲時局多事之秋、惟有秉承主管長官意旨、謀路務之改進、具體計劃、（二）新檢段狀況、一如從前、至應如何處置、尚待研討、俟當發佈、（三）本人主管長官指示、諸事叢脞、頓就緒後、當赴全綫視察、（四）本人與司路務、關於外交事件恐難置答、

三十日早赴汴內定長財廳、李培基長民廳、劉逸南或李敬齋長建廳、

陳徐等來京謁蔣
報告湘鄂邊區搜勦匪共情況

（漢口三十日電）陳誠、徐源泉三十日晚、乘輪晉京、孫連仲、亦同輪前往、陳談、此次赴京、係謁蔣委員長、報告湘鄂邊區勦匪情況、并請示機宜、殘匪經痛勦後、已告肅清、蕭賀南竄、經大軍圍剿、亦已無實力可言、指日卽可肅清、徐談赴京任務、與陳相同、

本報招收練習生啓事

本報社現因報務發達需用練習生數名如有符合以下之規定者仰卽來社報名聽候考試錄用（一）年齡須在十六歲以上二十二歲以下（二）程度須有高小以上之學校畢業或具有同等學力者（三）待遇練習期內膳宿完全由社供給六個月練習期滿後再由社正式錄用每月薪給按個人能力及辦事勤惰而定（四）報名時間每日上午九時至十二時（五）試驗日期民國廿五年一月四日上午十時正

國民政府命令

十二月三十日

國民政府昨(三十)日命令

(一)四川省保安處副處長高顯鑑、另有任用、高顯鑑應免本職此令、(二)任命楊雨樓、爲四川省保安處副處長此令、(三)陸軍第五師參謀長丘健、另有任用、丘健應免本職此令、(四)陸軍第五十四師副師長甘芳、另有任用、甘芳應免本職此令、(五)行政院院長蔣中正呈、請任命陸軍步兵少校劉永昌、爲陸軍第六十八師參謀、陸軍步兵少校崔文海爲陸軍第六十八師第二百旅參謀、陸軍步兵少校曹琳、爲陸軍第六十八師步兵第二百十三旅參謀、應照准此令、(六)行政院院長蔣中正呈、爲陸軍第六十八師參謀張象山、另有任用、請免本職、應照准此令、

各機關應購用新製黨國旗

中央執行委員會宣傳部、昨函國府略稱、查黨國旗爲代表黨國之標幟、與國家威儀民族精神、國際觀瞻所關至鉅、其製造與使用、自應特加整齊、力求劃一、俾昭隆重、迭經前中央宣傳委員會、會同內政部、擬具黨旗國旗製造使用條例草案、及製售黨國旗商店管理辦法、先後呈奉第四屆中央常會通過、函由國府通飭施行在案、嗣又依照前項管理辦法第二條之規定許可、由上海紡織印染公司、中國製旗公司兩家、合組黨國旗製銷總局承製、并呈奉中央常會核准備案、茲據該局聲稱、業已製就大量旗幟、分銷各地、擬請通行中央及各省市黨政機關、轉飭所屬於二十五年元旦起、一體遵照購用、并切實勸導人民、一律購用、凡以前不合規定之舊旗、務須予以取締等情、查二十五年元旦瞬屆、亟應取締不合規定舊旗、一致應用該局新製之黨國旗、以期整齊、而壯觀瞻、請令飭各直屬機關、切實遵辦、國府據函後、頃已訓令直轄各機關、轉飭所屬一體遵照、

所有政治犯 應施特殊教誨

司法行政部、以政治犯犯罪原因及犯罪心理、與其他刑事犯、迥有不同、政治犯受刑之原因、多在其思想之錯誤、如對於其思想不能導諸正途、則制刑終屬鮮效、故有反省院之設置、而按諸法例、除三年以下者、遞送反省院外、其餘仍須由監獄執行、刑期三分之一、始能移送、而監獄管理人犯、多無思想訓練之設備、致往往在監之政治犯、對於思想、毫無改進之機會、如監獄對於執行之政治犯、施以特殊之教誨、注意糾正其思想、促進其覺悟、則將來入反省院後、自易收感化之效、該部雖感對於政治犯之思想、有糾正之必要、惟各省監獄經費、均甚竭蹶、增設專門教誨、師力有未逮、應暫定於監獄所在地、設有反省院者、可由反省院訓育人員、兼任訓誨、監獄所在地、無反省院者、由當地肅反人員兼任、不另支薪、依此辦法、先行試辦、並兼任人員、擬具監獄政治犯、訓練大綱呈核、該部已令各省高等法院、轉飭各監、向當地肅反人員、就近接洽遵辦、

法部籌保安處分執行所

司法行政部以保安處分、以預防犯罪及其他類似之危害爲目的、其有益於社會安寧秩序至重且大、我國新刑法參照近世刑事政策之趨勢及最新立法例、特設保安處分一章、惟欲行之有效、不可無相當執行處所、而該項處所之重要、正與執行自由刑之監獄相同、惟以此制、在我國事屬創設、際茲施行伊始、關於執行處所之設備、及其監督方法、均須籌劃、該部對於執行處所之設置、已由部呈院提請中央、通令各省政府及直轄中央之市政府、撥款籌備辦理、並已令各省區高等法院、就近切實商洽、幾度運用得宜、而成效可睹、不至徒置虛文、至於保安處分執行之監督方法、應依保護管束規則、該規則業經擬定、送由內政部會核、即將公布施行、其中對於監督方法、已有規定、自可遵照辦理、已令各法院遵照、

巫水兩岸有激戰 蕭賀匪竄綏寗境

川太平場附近流匪被擊潰 匪首賀大漢已斃命

(長沙三十日電)蕭賀匪部、現已竄集綏甯境內、巫水兩岸、均有激烈戰事、綏城由陶廣部防堵、可保無虞、我黔桂軍、分由通道清縣、向綏前進、另一部移駐龍勝、同時向匪包剿、決難漏網、(成都三十日電)軍息、范師二十六日電、據陳旅報稱、距太平場二十里之泥溝、有匪數十名、盤踞滋擾、當派軍團圍剿、當場擊斃匪首賀大漢等八名、捕獲陳士地等四名、奪獲步槍十餘支、陣亡士兵一名、當將匪槍發交該縣、作辦民團之用、

汪主席再注射人造血

(上海三十日電)近數日來、汪主席精神較感不佳、三十日上午、諸醫生、復爲注射人造血五百立方公分、並堅囑切勿接見賓客、

財部核准兩銀行領照

財政部頃核准三銀行註冊、(一)江海銀行改選監視人遞補董事、請核准備案、另發營業執照、應予照准、(二)陝西西北通濟信託股份有限公司、修正章程額定資本二十五萬元、已收足十二萬五千元請予發給營業執照、應予照准、(三)上海絹業商業儲蓄銀行增設信託部應准備案云、

廿四年推行 新運概況 新運總會發表

(南昌三十日電)新生活運動總會、三十日發表二十四年推行新運概況、內分勞動服務、禮俗改良等八項、

就職期尚未定 楊永泰昨抵漢

發表對鄂省施政方針 何成濬設宴爲楊洗塵

(漢口三十日電)鄂新任主席楊永泰、三十日下午四時、乘永綏艦抵漢、盧鑄等、登艦歡迎、楊在三北碼頭登陸、即趨車赴綏署、訪何成濬、談一小時、當晚何設宴歡迎、請有徐源泉、蕭之楚、上官雲相作陪、楊談、就職期未定、行營祕書長、一時不能擺脫、對鄂省施政方針、決蕭規曹隨、以事實來表現、目前決以全力救災、至地方一切設施、秉承中央處理、武漢中外雜處、以後爲以最公正、而友好態度處之、對於學生救國運動、值得同情、如欲加以摧殘壓抑、是極大錯誤、對於青年應處領導地位、俾納入正軌本人向主讀書與救國、不可偏廢、惟愛國運動、一應認定目標、二應劃清界限、三應恪守範圍、國民在當前情勢之下、一方應絕對信賴領袖、和政府、故本人認爲學生因救國爲適當之表示則可、若曠廢學業、不受管教、則不可、更不可爲人利用、枝節横生、須知現代國民、要有組織、有紀律、有意志、然後愛國運動始能使中外敬仰、否則必失各方同情、想鄂省學生對此、必能諒解、如有反動份子、利用青年、越軌滋事、政府惟有依法處置云

蘇北災民移墾西北

實部與蘇省咨商、蘇省徐州等八縣、今年因黃河缺口、受災人民極衆、雖經政府及慈善團體、予以救濟、惟受災人數過多、杯水車薪、所濟有限、該八縣災民、特推代表、呈請蘇省府、將被災難民、移墾西北、當經蘇省呈請行政院核辦、並由行政院轉交實業部辦理、頃據實部息、關於此項移墾問題、正與蘇省府咨商、如咨商結果、決爲移墾、將再與內政部及賑務機關等、會商實施辦理、

林沁僧格返綏回旗

(歸化三十日電)烏盟巴副長、前派其子中公旂扎薩克林沁僧格赴并謁閻錫山謝委、西北護路副司令、並請示要公、林於三十日、由并公畢返綏、日內謁傅作義後、即回旗復命、

禁烟總會 定期召開首次常會

禁煙總會、原定於本月二十日、在重慶成立、並舉行第一次常會、嗣因遷京辦公、改期舉行、頃聞該會、已大致遷移就緒、並定於下年一月二十日、在京召集第一次常務委員會議、決定一切禁煙應進行事宜、

非學問無以建設及人能盡其才意義

林主席在國府紀念週講

國民政府昨(三十)晨十時、舉行紀念週、到林主席、蔣中正、馮玉祥、程潛、張繼、李烈鈞、朱培德、何應欽、居震鱗、鄧家彥、馬超俊、陳調元、陳紹寬、王用賓、黃慕松、陳樹人、王琪、張翼鵬、陳訓泳、楊杰、王固磐、陳其采、呂超、魏懷等、暨國府及各院部會職員、共約五百餘人、由林主席領導行禮後、并即席報告「非學問無以建設及人能盡其才之意義」、至十時半詞畢禮成、茲錄原詞如下、

非學問無以建設及人能盡其才之意義、非學問、無以建設、係總理在粵嶺南大學演說詞、人能盡其才、係總理在前清時上李鴻章書、此二語、不是同時說的、細加尋繹、却互相關聯、試述其義、世界愈進化、人類思想愈趨複雜、事物益見繁多、國家社會的組織、日日演進、有不可思議的現象、在民族性、富於和平保守的常有落後之虞、中國爲四千年文明古國、不乏特出的人才、可是談到建設事業、遠是難與列强抗衡、其原因是否學未盡其方、抑是才未盡其用、此是值得我們研究的、

吾國積弱遠因、在二千餘年前、政教分途、成就人才、遂居民衆之最少數而此最少數之人才、又多消耗於空虛無用之學、自興辦學校、思想一新、教育雖尚未能普及、較之往日進步已多、惟中學教科繁難、仍有虛耗學生腦力之慮、向爲教育界爭論之焦點、至專門學科、應如何適應實際之需要、亦爲今日之問題、此應注意者一、

古人任官、本係因人分工、考之古書、隨處可見、總理說「外國凡學校課此一業則國家有此一官、幼而學者、即壯之所行、有陞遷而無更調、假使習非所用、用非所長、則智者無以稱其職、巧者易以飾其非」、現在政府用人、取人才主義、已力矯舊時之失、可是以中國幅員之廣、職務之多、潮流之日新、環境之多、故說到人能盡其才、眞非易事、此應注意者二、

建設前途、千端萬緒、非一手一足所能成功、人才與用人才者、雙方俱有無限之責任、總理說、非學問無以建設、是對學生說的、國家用鉅大教育經費、培養青年、目的即在使之成才、以效用於國家社會、況值此國難時期、建設愈艱、需才愈切、若無眞實學問、何以出而有爲、古人說、處處腳踏實地、便是奇才、因爲學問之事、所造愈深、用心必苦、須有實在功夫、纔能有用於世、若氣習虛夸、何能有濟、所以青年救國、惟有充實能力、埋頭苦幹、有一日之預備、即有一日之成績、此應注意者三、

建設事業、既屬殷繁政府有領導之責、社會亦有提倡之責、文明國家、人才各效其能、不必萃集於機關、因各方發達、需才甚多、故出路較易、吾國生產落後、經濟匱乏、人才失業、在政府固應宏獎旁搜、廣於拔擢、社會有力份子亦應熱誠實業、相與有成、使人才供求相應、則失業之情形、自可減少、此應注意者四、

綜合來講、無論政治建設、經濟建設、非具有學識之人才、不能勝艱鉅之責任、惟有求學者、培養其才、求才者、重視其學、雙方策進、各竭精誠、救圖存亡、決可達到目的、

即將在京會商 沿江三省劃界

內部勘查員返京復命 已有初步決定

重劃沿長江之贛鄂皖三省省界一案、經中政會決議、由內政部派員會同三省當局勘定後、內部于十一月初派民政司第二科科長張恂暨視察殷沄赴三省查勘、並與各省當局會商、張殷兩氏業已事畢返京、經查勘與會商之初步決定、將以長江爲各省省界、以免省界參差而利水災防範、但此事關係極鉅、如何確定仍將由各省派來員京切實磋商、呈經中央核准後方可施行云、

津浦鐵路 測重各站距離

路方改良客車清潔辦法

津浦路近以該路各站、距離公里數目、勘測已歷多年、因歷年各站、略有變易、故多與現在之各站距離不符、爲力求行車之準確計、經復派員重行勘測、業將各站距離公里表、修正刊印完竣、特通令各段站、自二十五年一月一日起、均依照新距離計算一切、

津浦鐵路以客車之清潔、不但關係旅客衛生、而於客運業務、尤爲重要、且以前各項客車清潔事宜、有由車務處負責者、有由機務處負責者、各站辦法、多不一律、近特製定維持客車清潔統一辦法、即規定(一)各客車在站停留時、由值班站長負責督率工人辦理、(二)客車在運行中、由值班查票員辦理、(三)各車務段長應隨時負考察責、任(四)在站停留及在行動中、各客車、郵政車、飯車、行李車、守車、(五)關於清潔事宜之監督及懲獎辦法等項、特通令各站段施行、並另製各車應須之清潔用品種類、

西漢公路 定下月初通車

(西安三十日電)西漢公路修築經年、已於二十四日、試車、結果圓滿、路局並撥車數輛、非正式辦理寄貨運輸、正通車、一月初可開始、

隴海西咸段 定元旦通車

(西安三十日電)隴海路西安至咸陽段、三十日早敷軌達咸陽、工程車隨即開到咸陽車站、在城北半里許、臨時票房、已修竣、定元旦舉行通車禮、並即售票、灃渭兩橋、暫以便橋通行、正式橋樑、正在打樁、路局決繼續由咸陽向平涼敷軌、

韋禮敦夫人 赴海防遊覽

(上海三十日電)已故法使韋禮敦夫人二十九日乘輪赴港、轉海防一帶遊覽、然後乘飛機返巴黎、

蘇北奇冷 災民待振甚急

(徐州三十日電)蘇北二十八日降雪後、連日陰寒、三十日尤奇冷、華氏表降至零度下二點、災區難民、啼飢寒號、查振人員因河水結冰、無法航入、待振慘急、

誤點十一小時 平滬通車出軌

鐵部修理灤河鐵橋

(北平卅日電)平浦北上車、廿九日由浦口開出、當晚駛至臨城滕南磚河站地方、貨車脫軌傾覆、致機車及其他車輛、亦受損壞、卅日晨、應到平之滬平通車、暨平浦快車、均誤點、達五小時以上、聞車上工人及旅客、約有數名受傷、

鐵部息、北甯鐵路灤河鐵橋、因年久失修、橋身略有損毀、爲保障行車安全起見、現已着手修理、添裝鋼板橋樑並從新裝置橋墩四十座、須計全部工程、明年底始可完成云、

(徐州三十日電)津浦路北上聯運貨車在滄州磚河站附近、二十九日夜出軌、致南下平滬通車、誤點十一小時、本晚過徐三十一日晨可抵京、

許世英辭意可銷 賑務費將增加

賑會今日匯發年終振款 許下月初來京

振務委員會委員長許世英、以該會經費短絀、不敷開支、並因籌振困難、與身體衰弱、亟待休養、乃三上辭呈、請予辭職、行政院以許氏熱心辦振、久爲各界所推許、特懇切慰留、並對於經費及振費均允予設法增加、以紓艱困、昨據振會息、聞許氏已允打消辭意、將於一月初來京處理會務、並將補行宣誓就職典禮、又該會以年關已屆、江河沿岸各省之災民、待振尤殷、爰將收到之振款五萬元、已予以分配與蘇、魯、鄂、湘、皖等省、以應急振之需、數目均經擬定、各數千元不等、昨日電呈許氏請核、今日俟接電核准、即日電匯各省、以應急需云、

上海蛋業 請發公債救濟

上海市蛋業公會、因我國蛋類出口逐漸減少近復因受各國稅率增高及排斥之影響、一落千丈、商行生機垂絕加以資金缺乏、週轉爲艱賒購貿易、尤難放手作去、特聯合具呈部請由部指定基金發行救濟蛋業公債、若干萬元由蛋商按月籌繳現款備供還本付息之用、財部據呈後、以所呈各節、確屬事實、但該業屬于商業團體之一、應按照部頒救濟工商業辦法、向貸款委員會申請貸借所請發行公債一層格于定章礙難照准云、

○○○

農業倉庫 繼續稻穀貸款

實業部中央農業倉庫、舉辦京畿附近各縣農村稻穀抵押貸款、自本年秋間開始貸放以來、借出之數額甚鉅、茲該倉近以年關期中貧農需要現款接濟、特飭各分庫仍繼續貸放以惠農民云、

全國各城市 普設報話營業處

交部爲便利全國人民通訊起見特分別在各省重要城市、廣設報話營業處以應需要、現據報續行經成立者、計有江蘇之崇明、揚中、浙江之定海、陝西之三原、湖北之漢川、監利、西康之康定、巴安、甘孜、德格、金門二里子河、甘坪寺東勝、察哈爾之赤城、寶昌、獨石口、商都、福建之宿頭、湖南之黔陽等二十處、其餘之各地、仍在繼續籌設中、預料二十五年以內、全國可以普遍成立云、

時人行蹤

張繼 於昨(三十)日下午五時、黃復生於昨晚十一時、乘車赴滬、孔祥熙、鄒琳、傅汝霖、昨晚乘夜車由滬來京、

李石曾 (上海三十日電)李石曾三十日晨由京來滬、度新年、暫不他往、

孔祥榕 黃河水利委員會委員長孔祥榕、日前赴濟接收黃河堵口工程後旋赴滬晉謁經委會常委宋子文、報告接收經過、昨晨由滬返京、俟謁水利委員會常委孔祥熙請示一切後、即行北返云、

周利生 (北平三十日電)冀鹽察使周利生、日前因公晉京、現已返平、聞周氏在京、曾以環境困難、請求辭職、未獲允准、

陳覺生 (天津三十日電)陳覺生三十日晚六時、在北甯官舍宴請鐵道部顧問沈昌、會計長張競立、及平漢路局長陳延炯、並邀陸夢熊鄭寶照等作陪、

甯波著名土產

泥螺大王

試嚐之後方知佳品 鮮味無比 下飯健將

南京總經理 蔣復興食品號

總店:下關大馬路 電話:四一〇五三
一支店:下關二馬路
二支店:城內太平路 電話:二三六八九

嘉記糟醃廠 總發行所

廠址:鎮海大碶頭

上海敏體尼陰路敏村十五號:電話八零八零六

蔣復興

爲食品總薈萃 是送禮大本營

新年禮品

白帽蛋糕 中西名點
洋酒花籃 呂宋雪茄
蘇州食品 巧克力糖
美術果盤 兒童玩具
金華茶腿 各省特產

味之三傑

蘇州野味 廣東臘味 蘇州醬味

花色萬全 應有盡有 電話購貨 隨喚隨到

總店:下關大馬路 電話四一〇五三
第一支店:下關二馬路
第二支店:城內太平路 電話二三六八九

捷音頻傳舉國騰歡

亞軍圖包圍瑪加爾

傳義軍一批自里比亞撤退

飛機轟炸亞軍已安之若素

（阿京三十日國民海通電）此間民衆、聞北路阿軍勝利消息、無不雀躍歡騰、一般切盼第二戰報、定有佳音傳來、並盼克復瑪加爾之消息、可於下次戰報中宣佈、據最近報告、古福柴城堡所在之瑪加爾、已被阿軍三面圍攻、塞布哈特所部由北面阿古納進襲、同時哈薩及塞育姆所部、則由西南兩面分進夾攻、聖誕節內前綫戰事、至爲劇烈、但料最近必有更激烈之戰爭發生、聞前綫戰士、因受國王召諭之激勵、作戰極爲英勇、並已奪獲意軍機關槍坦克車多輛云、

（倫敦三十日哈瓦斯電）據每日電聞報駐埃及賽特港訪員電稱、義國汽船加拉勃里號、頃自義屬里比亞殖民地班加齊港、載有該國軍隊一批、經過蘇彝士運河、駛往義屬以里特里亞殖民地瑪薩華港、依此而論、義國似已將里比亞駐軍撤退一部份、但究竟撤去多少、該報訪員、幷未加以說明耳、

（亞京二十九日哈瓦斯電）北路戰事、正在激烈進行中、義亞兩軍、不時互相肉搏、義國空軍雖欲拋擲炸彈、加以重創、但因義軍有被殃及之虞、纔乃改用機關槍掃射、冀以較爲經濟、而較爲可靠之方法、擊退敵軍、此在亞軍、對於空軍轟炸業已安之若素、一聞空中機聲軋軋、即相率避入林中、義軍飛機、莫可如之何也云、

（亞京廿九日路透電）喧傳已久之亞軍反攻勢、以圖克復北路陣綫之失地者、將於今日開始、蓋今日爲亞國基督教徒齋節終止舉行迦白里爾宴會日也、亞王由台西赴北路前綫之準備、刻正在逐步進行中、各區亞軍司令部、極形活動、據非官場消息、今日有義機數十架、在丹平境從事偵察與加丹之亞軍、纔司令那西波將軍、深信大戰之結果、就北路陣綫而論、殊有把握、路透社駐亞訪員、曾在那氏軍中、勾留一週、且在平野中吉吉迦村二層樓一古邸內、與那氏晤談、蓋其大本營、設於該處也、那氏所統之軍、大約不出七萬五千人、多衣黃色軍服、因白色者、易爲飛機之目標也、兵士之食、甚爲簡單、每日僅進禮以礪水之麥飯一磅之四分之一、然仍强健異常、義軍初曾前進、纔乃後退、今所守之陣綫、似與開戰之初、無甚出入、雙方均稱佔有傑洛古比戈拉海維魯亞三地、但就情推測、大約廣八十哩一帶、已成無人之地矣、惟雜魯亞、似仍爲義軍暗兵佔據義軍所用之戰略、以天空襲擊爲主、初曾獲極大之精神上效果、在某一時中、那西波之部衆、幾因大恐而失門志但自義機被擊落兩架後、諸機進擊者、均不敢飛至距地三千尺以下、以免爲來福槍擊中、是彼等所擲之炸彈、乃不易中的矣、再亞軍現亦請掩護術、並掘窟以避炸彈、故對飛機之襲擊、已視爲常事而不惶懼矣、

（亞京二十九日哈瓦斯電）據此間軍事專家、以爲北路亞軍、佔領丹平區域阿狄阿比地方之後、即將進窺瑪加爾阿克遜阿杜亞城、前線戰略形勢、自一星期以來、業已完全改觀、前此兩月義軍在蒂格里亞省、節節進攻、勢如破竹、從未遭遇重大之抵抗、現則亞軍應戰甚力、雙方傷亡、爲數甚衆、較之前此兩月、或且過之、大戰之期、或且迫在眉睫、亦未可知、亞軍所定計畫、厥在包圍瑪加爾城、該處義軍陣綫、突出最甚、自易爲亞軍所乘云、

墨西哥財部派員遊說美京

恐與美改變購銀政策有關 幷將舉行祕密會議

（倫敦三十日路透電）金融時報今日載華盛頓訪電、據謂華盛頓人士、以爲墨西哥財政部員蘇萊士來遊美京、必與美國改變購銀政策事有關、美國改變其政策、殆欲儘先向拉丁美利堅諸國之已締結或可締結互惠商約者、購入白銀、不過此種含有限制性質之辦法、將使政府與產銀諸州之國會代表、公然衝突耳、蘇萊士明日將與美政府人員晤談、並於星期三與白銀派重要議員作祕密會議云、

華人教士在英演講

（倫敦二十九日路透電）英國福克斯通羅教堂、今日由華人教士徐君演講耶道、以華人而在英國教堂、此創舉也、聽講者甚衆、該教堂堂長康特百里、得大主教之同意、聘中國桂省徐教士暫充、該教堂講道師徐教師、欣然允之、蓋欲研究英國教堂工作之方法、而後採用於中國也、

奧國法西斯領袖被刺

（維也納二十九日路透電）奧國法西斯維也納地方領袖華爾畢、昨夜回家、將入門時、忽有人從暗中開槍擊之、華氏受傷頗重、刺客想係共產黨員、業已逃避、與副總理史泰漢堡聞之、即馳往慰問、並發訓令、着警察搜查、務須緝獲刺客、警察乃連夜在維也納各處分頭搜查、已拘獲嫌疑犯多人、

美國各地嚴寒

十九年來所未有

（紐約二十九日路透電）南方諸州、冰雪凝凍、氣候甚寒、爲十九年來所未有、農作物枯萎、損失千百萬元、交通阻滯、南北加羅里那州、獄素西州、阿拉巴馬州、皆成一片雪地、紐約今日亦寒、溫度在零度下八度、聞現有更劇烈的寒浪、由南而至大西洋海岸、

賴伐爾演說關於

法德兩國關係

德報認爲措詞巧妙

（柏林二十九日哈瓦斯電）法總理賴伐爾、昨在衆院發表宣言、說明該國外交政策中有一段、涉及法德兩國關係、此間大多數報紙、均有所評論、或加以稱道、德意志總彙報載稱、賴伐爾曾就各種國際問題、有所說明、其中涉及法德兩國關係一段、措詞尙爲巧妙、該報以爲法德兩國諒解之梗、賴伐爾對於此項公約之重要性、乃善爲詮解、藉以安慰人心云、

法俄互助協定

法衆院外委會派員審查中

（巴黎三十日哈瓦斯電）法俄互助協定、係於本年五月三日、由總理賴伐爾、與俄使鮑泰奇亞簽定、惟法國國會、迄今尙未批准、關於此項協定、衆院外委會、曾派獨立左派議員多萊斯、爲報告員、加以審查、多氏頃向小日報發表談話、謂法俄互助協定、等待國會公開討論、爲時已久、勢難再延、否則俄國友人、必且以爲法國與蘇聯訂立協定之後、乃不急於加以批准矣、按法國本意、係欲訂立東歐互助公約、歡迎德國參加、惜乎該國竟予拒絕、法國乃退求其次、而與蘇聯訂立雙方協定、然此固非法國之咎也、至法俄協定、所載互助辦法、僅遇兩國、未向他國挑釁、而受其侵犯之時、始生效力、共用意、非爲對付任何國家明矣、當時波蘭對該協定、原曾提出保留、但自吾人加以慰藉之後、該國已表滿意矣、

義內閣舉行會議

（羅馬三十日哈瓦斯電）內閣今晨十時、舉行會議、墨索里尼、當就外交內政各項問題、發表長篇演說事後據公報稱、首相先就英法所提出之義亞爭端解決方案、加以論列、謂其未能滿足義國最低限度之要求、尤其是對於解除亞國武裝、以保障義國僑民安全一層、未能使義國滿意、幷謂此項方案、在法西斯最高會議、表示意見之前、即已自行夭折、此其責任、自非義國所可捐負、墨氏嗣乃述及東非義屬、以里特亞與索馬利蘭兩處、前方軍事局勢、謂南北兩路義軍、刻正從事集中、幷竭力修築道路、以便利後方運輸、在十月十五日至二十二日之間、北路亞軍、曾進犯蒂格里亞前綫、丹平區域、雙方當即接觸、戰況頗爲激烈、墨氏旋報告國內、徵集黃金運動之成績、幷宣讀全十四省省長所呈報之徵集數目、並稱全國抵抗制裁運動、國民仍以最大之紀律、繼續推行、毫無懈意、盡量開發本國富源、以求自給、同時根據各科學研究結果、能以各種人造產品、替代舶來物品、如最近發明之力騎羊毛、即其一例、至此首相乃報告政府在軍事上、所採各項措置、對于巴洛里澳將軍所主持之軍用工業委員會、加以林道墨氏又稱、政府最近曾與奧國匈牙利章士德、意志、各國簽訂財政協定、幷對於倫敦海軍會議、出席代表、授以機宜云、

海軍軍縮會議

暢乾

（一）軍縮的意義

舉世矚目的新海軍軍縮會議經過許多波瀾、畢竟得在倫敦正式開會、我們想起軍縮會議這唐皇的名詞來、誠不能不爲全人類一喜、就是我們無軍可縮的國家、也正以萬分的熱誠祈禱着這個重大會議之成功、爲資本主義的諸國前途計、爲列强國民幸福計、誰不說軍縮是一椿平善之舉、資本主義已經走到窮途、我們弱小者又何嘗不望他們猛省、然而軍縮會議究竟能否挽救現世的狂瀾、這會議之成敗於我們的關係安在、要求這個問題的解答、我們應當首先注意軍縮會議的性質及其由來、大家都知道一九三〇年第一次軍縮及倫敦海軍條約之產生、當僅有兩個很明顯的外表的意義、第一、便是主要資本主義國家之間、不得不謀勢力之均衡、換言之、他們爲整個的資本主義前途計、必須極力避免內關第二、英美兩國視新興的日本爲莫大的勁敵、倫敦條約無非是英美共同對日的戰策、這就是說、資本主義的諸國家雖然不願再有歐戰一樣的自戕事件發生可是、在不妨礙整個資本主義的生存的情況之下、他們互相軋轢、他們希望存已滅人譬如日本之勃興、更增加了一個强大的競爭者、因此、牠當然會成爲衆矢之的、從我們所見到的軍縮運動的意義看來牠自身便具有莫大的矛盾、一面既希求平和、一面又釀造戰爭、根本上卞似是一番無益的舉動、然則我們如何解釋呢、我們要明白這種似是而非的軍縮運動之由來、牠決不是英美日法意諸國間的個別問題、根本上祇是列强對殖民地半殖民地諸國的共同戰策只有在資本主義組織的現代、纔有這種滑稽戲出現、如果不侵略別人不圖防止弱小民族、試問英美日諸國何者不足以策國防之安全、然則無需乎軍擴更無需軍縮、唯其在現代組織之下、他們欲不擴充不可得、擴充軍備而不協調又不可能、——於是堂皇的軍縮會議變成了一時的「協調軍擴」會議（事實上各國軍備並無大縮減、不過在均勢協定之下、加以整頓、改造而已）、一面維持了强國間勢力之均衡、一面同心協力地應付了弱小民族的抗爭恰到好處、軍縮會議的根本意義在此、牠的成功亦正在此、

第一次倫敦軍縮會議所產生的倫敦條約既已滿期、而世界人幷未曾發生絕大的變化、（指列强的共同侵略局面而言）列强是稱共同工作自有繼續之必要、目下舉行着的軍縮會議的意義和目的、大概仍舊、我們的看法自然也不能更改、因此我們對這次軍縮會議不能抱何種的樂觀和希望、在這種個人的認識之下、且首先一述列强軍縮競爭的概況、

（二）列强軍備的經濟條件

一九三〇年世界經慌以來、全球產業急遽凋敝、資本主義各國恰在此時找出了一條唯一的出路、這條出路便是擴充軍備、當然、我們不便說各國故意地以軍擴有救濟恐慌的策略、爲了生產過剩與殖民地購買力減退的原故、他們再也找不出其他克服恐慌的正當方法、在這種危急之秋、更以種種國際政治問題而造成不得不擴充軍備的情勢、他們纔一目而不自主地走上了軍擴之途、果然、這種方法也收獲了很大的效果、以至今日、英美日諸國皆賴軍事工業以維持景氣、這也許是他們當初所不曾料到的結果、可是、現在却變成了主張軍擴者的護符、他們每每拿着此一時的好景氣來辯護軍擴政策、今年七月八日日本中外商業新報有一段記事、把日本陸軍軍費的用途發表出來、據說自一九三二年至三四年之間、投在軍需工業中的軍費達九萬萬元、分受此項費用的工廠大少計達二千、海軍方面雖沒有發表同樣的統計、若以共預算額依陸軍比率計算、前記三年中投在軍需工業的費用、也應有同樣的數目、因軍費之激增、引起財政之膨脹、國家鉅額的財政支出使產業界增加不少的景氣、一時似乎有脫出恐慌的可能、這種事實在日本最爲明顯、即英美諸國亦莫不如此、英國的海軍豫算今年由五六五五〇千磅增至六〇〇五〇千磅、美國海軍豫算亦由二萬九千萬美金增至四萬萬六千餘萬美金、我們[illegible]這些龐大的數目、可知世[illegible]的軍擴熱狂如何、也就可以想到這些軍費的支出如何强烈地刺激了[illegible]振的產業界、事實上在世[illegible]濟恐慌的窮途中、軍擴運動眞是一劑有效的嗎啡針

國際瑣言

歲暮有感！

良

一九三五年今天宣告結束了。記者編稿之餘，想起國際兩件事，愴然不能自己！

遠東情勢，日加惡劣，只有野心家在高喊着「親善」，也只有奴隸成性的人在應着「親善」。在「親善」聲中。「滿洲國」依然是猗歟休哉；而冀東防共自治委員會竟告成立，而沽源又告失守，而……

再看義亞戰爭，英法兩國瓜分式的和平方案，梟雄墨索尼里固不接受，弱小的亞國也敢拒絕，頗有甯爲玉碎，不爲瓦全之意。據連日戰報傳來，亞軍反守爲攻，義軍勢頗窮蹙，大約也是銀樣蠟槍頭之類。

亞國彈丸之地，文化低微，竟敢身禦强暴，不屈不撓；而我黃帝子孫，四萬萬之衆，乃不能抗一倭奴！

明天又是一年了，究竟我們古老的民族有一點長進沒有？

天然鮮味晶

國貨調味珍品

質料素淨　鮮美無比　維太命多　有益身體

南京經理下關大馬路

蔣復興食品號

第一支店二馬路

第二支店太平路

發行所上海勞合路七九號

電話九〇二三六號

廠址閘北譚子灣三九五號電話四二〇七八

首都湘大旅社減價啓事

本社開設，歷有年所，交通便利、房間寬敞，定價低廉，招待週到，並附設食堂，包辦酒席，宵夜小喫，應時俱有，諸凡設備，盡善盡美，各界顧客，久所贊許，茲爲適應新運，暨酬答顧客，特自本年一月一日起。凡蒙惠顧。房金減半，旅客捐茶水一併在內，長年包月，尤特別克己，待役賞費，聽客自便，特此減價，

△地址國府路東首黃家塘

△電話二三九二五

倪光和律師受任中山東路中華池盆浴堂常年法律顧問啓事

茲受上開當事人之聘如有侵害該池一切法益本律師當盡依法保障之責該他地址大行宮電話官房二三一九四普通二一八一六四六

事務所　西華門頭條巷春和里一號　電話二二五八六

中央醫院

掛號時間一覽表

	外科	內科	小兒科	牙科	泌尿科	外科	產婦科	眼科	耳鼻喉科	骨科	皮膚科	肺癆科
普通號	每日上午九時至十一時	每日上午九時至十一時	每日上午九時至十一時	每星期二四六下午一時至三時	每日下午一時至三時	每日下午一時至三時	每日下午一時至三時		每日下午一時至三時	每日下午一時至三時	每星期一三五下午一時至三時	每星期二四六上午九時至十一時
特別號	每日下午三時至四時	每日上午十時至十一時	每日下午二時至四時	每日上午十時至十二時	每日下午三時至四時	每星期一三五上午九時至十一時	二四六下午二時至四時	每日下午四時至五時	每日下午三時至五時	每日下午四時至五時	每二四六上午十時至十一時	每日下午三時至四時

附註

（一）診病時間特別號按掛號序診看普通號上午自十時起下午自一時起（二）凡掛特別號及急症號者均在特別號處掛號（三）掛號不限時間（祇以確係急症此項急症而需即刻診治者爲限）（四）病人來院掛號後即持診券赴科就診如須轉科診治者（例如內科轉外科是）其所掛之號不論何種除牙科外在當天內均可適用隔日重行掛復診號（五）各種診券未經本院蓋章者概作無效科除牙診券有效期間爲六個月外其他各科普通診券可長期應用倘有遺失須另行納費補券（六）例假日及星期日除急症外普通及特別掛號概行停止

日報索引

第四卷第一期

民國二十四年十二月十五日出版

目次

一、二十四年十月份日報索引分類表
二、二十四年十月份日報分類索引
（一）社會類
（二）政治類
（三）經濟類
（四）交通類
（五）教育類
（六）學術類
三、二十四年十月份日報著者索引

編輯主旨

日報記載現代社會，政治，經濟，國際，教育各問題，均爲我人研究之對象，惟以頭緒紛紜，恆苦散漫，難以稽考，縱有剪貼，亦覺浩繁。本刊在將日報上各項問題，分門別類，編成條理分明之系統史料，極便於研究社會時事諸問題者之參攷。本索引取材之日報凡十餘種，計上海申報，新聞報，時事新報，晨報，南京中央日報，漢口武漢日報，西京西京日報，天津大公報，北平北平晨報，香港循環日報，香港工商日報，及南洋星洲日報等。內容豐富，編法新穎，誠爲學術界無上之工具刊物也。

總發行處　中山文化教育館發行處　南京中山門外體育場路

總代售處　上海雜誌公司　上海四馬路三四號

價格　每月一冊　每冊五角　全年五元五角　每月十五日發行

血中寶

功能：補血養元，强身健胃，寧神益腦，種子調經，

大瓶二元　小瓶一元

老人氣虛血弱，小兒先天虧缺，皮黃肌瘦，腎虧夢遺，一經服後，立見奇效

總批發上海北四川路三天堂分行

各藥房均有出售

駐京總批發處

建康路黑廊巷望鶴樓一號

大康洋貨莊

天氣漸涼需製冬衣
本號新到呢絨花色繁多不及細載
美華服裝商店
材料堅　定期準　招顧客
尺寸宜　美壯觀　盍一來
價最低　專門技　請試看
式樣好　做工異
地址太平路花牌樓文昌巷口門牌137
電話二三八六五

門市部　華僑路口北首中山路一〇七號　電話二三八七〇
萍盧花園
場址　三牌樓洪廟十一號　電話四一八六七號
承辦　佈置庭園，植樹栽花，代種芝草，堆假山等
出售　四季鮮花，奇異盆景
製紮　花籃花圈，結婚花球

國醫
戴洛卿
專治內外各科
地址門西殷高巷

山東楊海峰老藥膏店
特由山東運到
藥酒
筋骨癱瘓追風酒　專治風寒潮濕筋骨疼痛半身不遂及癱瘓咳嗽氣疼肚疼骨節拘攣勞傷等症效驗如神
虎骨風濕藥酒　此酒追風定痛除濕驅寒壯筋強骨調和氣血治風寒濕流入經絡筋拘攣骨節痠痛等症效驗如神
調經種子藥酒　此藥酒治婦人血虛氣滯肚腹痛疼腰腿痠痛經水不調赤白帶下子宮寒冷不能受孕服此酒陽生陰長氣血溫和自能有子無不神效
真正跌打損傷藥酒　專治內外傷筋骨錯傷老傷氣疼悶傷一切無名傷症效驗如神
注意　本店精製各種傷膏藥元膏筋骨風濕膏萬應狗皮膏五毒膏跌打損傷膏今因推廣營業起見照原價八折三星期承蒙賜顧竭誠歡迎機會難逢幸勿錯過
南京下關江邊北安里七六號

中國眼鏡公司
君之目力健否？
倘有疑問請到中國眼鏡公司包有滿意答覆倘在別家配鏡慊比太貴請臨敝公司一試便知要比別家便宜一半美國白金架祇售十元零五角檢驗目光負責保用
中國眼鏡司公啟
朱雀路一一七
上海銀行大廈

本報印刷部啟事
本報字模清秀代印各種表册文件雜誌書籍交貨迅速取價低廉如荷見教請至本報營業股接洽此啟

首名　都家相
抱膝山人遷移啟事
鄙人流京九載厚蒙各界歡迎不勝惶愧無才殊深一抱歉茲因旅館宅小多不自應用加之一身兩地往返馳勞顧有起顧此失彼之嘆鄙人爲便利業務重整值此秋交冬替之際社會事業痊懷宜困守的早定方針之鄙人不辭勞來
見今特遷移貢院路義興巷三十七號地方寬暢清靜適宜之時軍政界升遷調動商賈家得失盈虧失敗者再圖恢復廉價一月凡剪南京日報來談者換骨相命一元只取三角外埠函批七日答覆幸勿錯過有緣者速來一試方信予言之不虛也
▲時間上午十時至下午十時
星家王海平敬白

鄭懷仁醫師復診啟事
懷仁不幸被暴徒砍傷蒙諸友好或高軒蒞止或慰雁見頒厚誼隆情彌深感激並於調治期間有勞患眼疾者枉顧益增慚感今幸各傷口已漸次告痊謹於十二月十六日（即星期一）照常復診肅此奉告並鳴謝悃
鄭懷仁謹啟　廿四年十二月九日

大相命家
效臥龍
通告　從來相人之法爲指人迷路趨吉避凶使之修省以安天命有功世道實非淺鮮惟以形貌攸殊品分高下面不盈尺萬象畢呈欲求指示之精詳必得其中之玄秘術淺之士恆謂目花爲眼秀妄許功名骨相爲音朗妄許全福或浮爲發福差之毫厘失之千里矣鄙人沉研相理凡有念載相近乎古漢相近乎威儀厚秀俗相近乎津平遍五官六府之成敗四瀆五岳之朝拱五嶽之眞假三停之長短五行之相生體肩背腰腹之稱與不稱七觀之手掌紋脈之根蒂八取之氣魄骨力之厚薄九就之兩目之精采十聽聲之內音韻寒此源流細推究竟窮通壽夭百不失一世之君子如承下問據理直陳
京城北唱經樓西街中國大旅社十三號　電話三一五九三

感謝朱雀路明星戲院後面十六號門牌
國醫推拿專科　徐希濤著　經驗宏富　手成春
首屈一指　命相家
趙半仙謹啟
住太平路門簾橋中南銀行對門同春棧內

精製銅版鋅版五彩商標銅牌
利豐美術照相製版所
特點　出品精良　交貨迅速　價目低廉　接洽稿件
地址中正路二七八號
電話二三九一七號

由平來京　哲學大家
一介士啟事
鄙人蒞京伊始辱承各界贊許自愧予才良堪歉仄茲爲酬答各界惠顧起見預定登報日起一星期內凡剪此報來談者命課只取二角否則照例增加如此機會真正難逢濱袤諸公曷興乎來用竭愚誠敢保滿意
一介士敬白
寓市政府對門明遠公寓

創業　養老　教育　婚嫁　種種問題　惟儲蓄可以解決之
中國國貨銀行儲蓄部
南京行址　印有詳章承索即奉
新街口
水西門大街
黃埔路勵志社內

服務社會之宗旨　秉與各界合作
大陸銀行
總行　天津
分行　濟南　長沙　上海　南京　杭州　蚌埠　漢口　蘇州　無錫　南昌　北平　青島　石家莊　南潯　鄭州
辦理普通商業銀行業務
兼辦　國外匯兌　儲蓄　信託　代理收支各種款項
南京分行　朱雀路中　電話二二三八七　三八一七〇
南京支行　北門橋魚市大街　電話二一五八三　三一〇六三

盈豐絲綿莊
諸君如欲購辦絲綿袍襖胎請到朱雀路盈豐絲綿號有杭州技師代彈各種被胎衣胎絲綿價廉如克已工亦特別加綿重翻舊衣將舊棉代翻西服裝亦可照辦
電話二三五〇五　朱雀路潤德里口

尹兆康牙醫遷移於中山北路中央路保泰街交叉左角新建之鼓樓齒科院應診
掛號時間一一每日上午九時至十二時　下午三時至六時
診治時間一一每日上午十時至十二時　下午三時至七時
星期日全日照常診病星期一下午完全停診不在診病時間內請勿駕臨敝院否則概不接待

公記老四五六菜館
地址龍門街
電話二三三一六

金馬商標
雲南白藥
主治各症　刀槍跌打　骨接筋　止痛止血　消腫生肌　風濕麻木　筋骨酸痛　無名腫毒　皮膚破濫　牙痛喉腫　臌脹癆癱　婦女經產　紅崩白帶　經痛經閉　餘治各症　詳載仿單
南京克己零售總發行所　金碧藥社　住朱雀路八十號　電話二三五〇五
代售處　南京國貨公司　中大藥房　五洲大藥房　三大藥房　同濟大藥房　大生大藥房　五洲大藥房　敬宇大藥房　白大藥房　國貨公司　大華藥房　中法大藥房　巴黎大藥房　上海大藥房　四川國貨商場　蚌埠弄藥房　重慶人

廣東醫院
專治　花柳白濁　陽萎早洩

留日性病專家
黃文山
專治　早洩　淫或酒色過度所致之遺精　花柳白濁　健忘　精神衰弱　失眠　陽萎　不振　生殖器病　新老梅毒　用有效藥方　招收女傭病人　幸福計　以圖種族之振興　民族之增進　家庭之確鑿
七號新街口南中西醫務所　診所中正路廿

輔雲診療所
本所專治新老白濁採用最新治療法見效迅速短期根除取費便宜精割包皮過長六元注射德國六〇六法國九一四定價最廉
專門白濁科
時間　上午九時至下午六時止（星期照常）
地址三元巷二十號

國醫內外科
郭受天應診
時間　門診上午九時至一時　出診午後三時至八時
診金　門診初診一元複診減半　出診初診五元複診三元
地址本京長樂路張都堂巷十一號

廣東
澤民醫務所
門診上午八至十二時　下午二時至六時
出診午後三至八時
急症隨到隨診　急症隨時出診
醫師陳潤生　女醫士姚舜英
地址大行宮北碑亭巷　電話二三三二三號

衞生部註册中國首創第一家
精益眼鏡分公司
配眼鏡決不能如購普通物件可比因爲戴不合光度之眼鏡對於智識及事業精神有莫大阻礙本公司爲全國最進步之眼光學專家
驗光準確　儀器精良
品質高尚　價格公平
中國精益眼鏡公司
南京支店　太平路花牌樓　電話二一三四一
驗光主任王翔欣謹啟

大聯珠香烟
烟味香醇　售價低廉
空包換烟　兼換贈品

中國南洋兄弟煙草公司出品

購理髮券每十五張一元　贈日歷毛巾篦子
中山路司法院對門

程立卿女醫師啟事
婦科白帶婦女十居八九經痛不調腰酸腹脹大便不勻頭痛胸悶精神不振體瘦血虧康失調者幾爲女界普通病症加之自恃薄弱隱諱忌醫纏綿日久養成痼疾青春不再孕之症成矣深受痛苦始允求治者往往皆是本醫師專門婦科二十餘年所到本求治者多屬六七八年舊疾甚至十二三年者有之則幸能一心信仰堅決治理十得一根本癒當明以竟全功一若久病求醫不如輕時治本醫樂實與時均可減輕不少也痊限宜健全體格幸我女界自愛而注意焉本醫師編印防毒常識及救急解毒方法不取分文醫務所楊公井國民戲院對面　電話日間二三一四六　夜間二二二〇八

注意
黑廊街唱經樓　亨達利
太平路　中央鐘表行
新到　美術小玻鐘　每只二元　保用五年
二寸元闊鐘　準確無比
摩登長方游泳手表
落水不漏堅固耐用
電話　黑廊街二一四六一　唱經樓二一三四四　太平路二一四九三

各地通訊

一片要求特赦聲中 施劍翹刺孫案 檢察官已上訴

謂自首方式不完全不能成立 其上訴理由書日內即可發表

（天津通訊）施劍翹刺孫傳芳案，自經天津地方法院判處施女徒刑十年後，施已於日前表示不服，提起上訴，被害人之子孫家震，亦不甘服，前日曾狀請檢察官上訴，原起訴檢察官涂璋，詳核初審判決理由，及孫家震之狀文，以定上訴與否。昨日午後，本報記者往訪天津地方法院檢察處首席檢察官孫希衍，詢以檢察官對施劍翹刺孫案是否上訴，據談：施劍翹案，業經本處檢察官審核完畢，本月二十七日已向法院提起上訴。其上訴理由，約分兩點：第一點，認爲施劍翹之殺人行爲，專爲爲父報仇，其情節異於尋常，不無可憫之處，初審判處徒刑十年，其量刑結果所自不能謂爲不當。第二點，施劍翹在其實施殺人之前，尚欠完全，第一審遽認爲施之自首成立，其引用法條上，稍嫌失當，故本處檢察官對此層已提起上訴。至上訴理由書，日內即可發表云云。

自古紅顏多薄命 被匪綁復賣爲娼

更名花金紅被迫賣笑 本夫街頭巧遇

（定縣通訊）河北定縣市莊鎮，住戶趙大嘴，年三十許，爲人誠厚，上有老母，性亦慈善，居家二口，籍田數畝，賴母子勤儉操持，故堪溫飽，趙母前念年事已高，情切抱孫，乃爲其子聘娶同縣西留春村邊陳氏之女邊秀春爲妻，花用彩禮洋二百元，結褵數載，感情融洽，伉儷甚重，雍雍穆穆，固一美滿小家庭也。

◇觀劇被架◇

惟天下事未必盡如人意，造物忌人，亦殊可懼，趙妻邊氏，雖屬鄉姑，然姿色秀麗，豔名皆聞，且年復少艾，久爲附近慣在拐賣人口之高大雨、張如逢、高庚銀、王正午、王拴子等匪徒所垂涎，認係一注好錢，惡意既蓄，遂集議乘隙誘拐，會於客歲該鎮夏季演戲，該氏前往看劇，爲該匪等瞥見，乃於黃昏時分，晚戲散場，氏返家之際，（村鎮演戲搭棚多在郊野）聚衆綁架而去，逃避他鄉，趙自失妻後，精神受刺激過深，無心耕作，地多荒蕪，偵騎四出，均無消息，旋復因婦與岳家發生誤會，涉訟縣府，訟累數月，亦無結果，至對拐匪雖係涉嫌重大，究以事無確證，未敢驟然呈控，後趙忽於本年夏季接得其妻自津地娼寮中發來密函，備述遭受原委，并請立予援救，驚喜交集，始恍然明瞭所以。

◇匪徒設計◇

緣邊氏於上年被拐後，匪先則由該匪等輪流蹂躪，旋即由高大雨，王正午二人，脅迫架往平津，而至營口，意圖變賣，經氏百死不允，不獲。復返津門，遂即改變方針，威逼利誘，對氏陽稱盤川已罄，擬留氏在津，容返里籌集川資，再相偕返里，並稱居此一人不便，無妨爲人傭工，刻已煩託友人陳某，唐某二人，在日租界萬公館中介紹安協，報酬從豐，惟租界公館中傭傭規矩，必須先立字據，後始工作云云，氏私忖事已至此，舉目無親，祇得委曲相從，

◇墮落烟花◇

詎該匪等計已售，乃乘上工之日，將氏誑入盛德里某班中價賣爲娼，得押帳四百五十元，互相佽分，蓋向所謂萬公館，實乃萬某所經營之娼窰，所謂傭工手續者，乃極不人道之賣身契耳，氏從此陷身人間地獄，更名花金紅，操皮肉生涯，身無自由，橫被摧殘，每歎命薄，悲不欲生，但以大仇未報，是以苟且偷生，以冀重覩天日，本年夏間，該氏恰於娼寮中遇識鄉人，痛陳事變始末，因得與家中暗通消息，

◇破鏡重圓◇

趙既得確報後，當來津，經一度化裝遊客，旋即具呈地方法院檢察處，聲請營救，惟經地檢處會同日警數度查傳，則盛德里並無妓女花金紅其人，趙處此逆境，進退兩難，日唯在本市各娼寮及其他繁華娛樂場所附近逡巡尋查，以冀破鏡重圓，昨下午三時許，趙正在法租界綠牌電車道來往尋覓之時，忽瞥中山理髮館內有一理髮女客，頗似其妻，遂追蹤而入，視之果然，夫婦相見，掩首痛哭，即擬攜之同歸，返回家園，但爲與女同行之鴇兒所阻，雙方糾纏多時，當同歸工部局訊辦云。

漢市乞丐所內容

死一丐葬費祇花一角一分 經費短絀見可

（漢口通訊）吾鄂本年水旱交乘，四鄉災民，逃避省會乞食者，千百成羣，以致省區救濟事業，艱於應付，記者昨赴省會乞丐收養所，參觀該所最近設施，（本市乞丐所參觀記，已載本月十五日本報）爰將目擊暨調查所得，分誌如次，

◇四百餘丐衣食有所◇

該所原爲清代時經府署房屋，限於容積狹小，與經費短絀，自本年水旱以後，常日住所乞丐約四百餘人，但近數月來，每日由各公安分局捕送到所者，約六七十至百人不等，惟有隨收隨遣，但今日遣散，二三日後，仍復輾轉流落，乞食省垣，此種慘痛情形，殊非言語所能形容，當茲歲寒之際，雖承當局撥發寒衣數千件，無奈乞丐等均屬隻身由顛沛流離中而來省垣，晚間睡覺，無被褥，因病死亡，在所不免，政府規定，每死乞丐一名，給埋葬費一角二分，所需棺木，則就近向善堂領用，

◇常月經費不敷支用◇

該所每月經常費原定八百餘元，按八折發放，以政府規定常月二百餘名之口糧，供給四百餘乞丐之飲食，其不敷支用，已可概見，在此艱難環境中，仍節省款項，籌設小規模工廠，內分籐工，織襪及毛巾三部，每部聘用教師一名，參加該廠工作之乞丐約三十餘名，其出品頗獲利潤，但須呈請主管當局核准後，方可拍賣，其盈餘亦須由當局支配用途，對於工人，不另給津貼，

◇愛惜光陰分班運磚◇

現全所乞丐共住四百餘名，爲天門，沔陽，漢陽，黃陂，孝感，陽新等縣籍貫，就中女性佔四分之一，兒童佔十分之二，其中壯丁百四十餘人，該所編爲三組，各設組長，每組分四班，各設班長，每班十二人，按軍事管理，逐暦節制，每日前往漢陽東門搬廢城石磚，由市政處每日每人給津貼洋二分，俟該處工作完畢後，續赴武昌賓陽門一帶挖平城基，改建荼園，將來即由該乞丐等前往播種，俾能維持永久生活，同時設所另設教室，聘有教師一人，對於童丐教導，完全趨重於生計教育之實施，

◇呻吟病榻誰與爲親◇

該所東北隅闢有病室，臥榻間設備，一如輪船統艙形式，榻中均鋪草墊或敗絮，室中臥病十餘人，多爲聾盲跛足之丐，老邁龍鍾，狀極狼狽，所中雖有醫藥設備，然皆爲普通藥品，若痼疾險症，非所能治，呻吟病榻，靜待死神之降臨，尤令人慘不忍睹，當局鑒於大災之後，亟待擴充救濟事業，將由省府指撥南湖菜處公產，改建省區救濟院，所有該院原屬之婦孺，育嬰，殘廢，養老，及乞丐各所，統予歸併，建設經費，問定爲十萬元，該院院長爲諶借鏡起見，並於昨（廿六）日午前，率同各該所主任渡赴漢口，參觀市救濟院各項設施，

○　○　○

漢苗交通總口 滇麗江苗猺奇俗

婦女任勞作男子反享福 男女尚嘻謔戀愛不自由

（昆明通訊）麗江縣在雲南之西北，距昆明約千一二百里，苗猺集於此處的，要佔十分之六七，當地的士著名叶「麽些」，語言，風俗和習慣，都有他們特殊的情形，局外有知之者，近年來漢人移居滇去的，日益不少，除了他們的土語和特殊的習尚外，大部都被同化了，現在且把當地婦女特殊生活情況，略述如次。

此地是漢夷交通的總口，商業內之繁盛，他們的生計，在漢夷交易的中間，很容易的從中取利，就可以靠着這個過活了，因此大半，成好逸惡勞，祟習，至於婦女們就不然，理家事，撫小孩，照例是必有的職責，同時對於全家的生計，社會上的交際，往來，多由她們負此重任，所以有句俗話說，「與其買個騾子駝，不如討個麗江婆」，家裏的瑣碎事略事整理後，一般底婦女，就得責酒，織布，或磨豆腐，等到來往的人漸漸地多了，她們捐。所做的生產品沿街么喝去了，下午回來把時間，晚飯吃後，也沒有休息的時間，就要洗衣服縫鞋子做家裏的工作，睡了以後還要打算明天的生活，後天的親朋往來的禮品：這一類的問題，一生的消磨，就是如此底度過去，假若不這樣做，社會上就有非難，當母親的，說她不善教育會做的女兒。

在街上做買賣，擂東西，宰豬殺牛：只見女們來來往往着，農村裏面種稻割麥也多是女人做工，因此，她們的體力和智能都有特殊的發達，所以一個婦人能夠維持八口之家，在麗江間眞司空見慣，毫不足奇，有一家土著的婦人，把她兒子由小學而中學以至於送到上海考進大學，把每年應匯的數目按時寄去，決不使遊子在外受典當東西的苦日子，家裏面還要想法供應丈夫好栄，抽大煙，過了所謂享福的生活這種的能力，有許多婦女恐怕是難於勝任吧。

這樣看來，許多事情既是由她們去做，豈不成了女性中心的社會嗎，但是就事實說來，却完全是相反的，她們不過是成了男人們的傭工——生育——生產的機器，一切動作，也得要受他的丈大的支配和指揮，並沒有得到全權自由的地步，這眞使人不能不嘆息封建的餘孽是太深入了民間了。

不過她們在處女時代的生活，確還自由，除了一小部份「書香人家」還受着舊禮敎束縛，不知自由的行爲，此外一般底女子年將花信的時候，一個個都有一些有趣的戀愛史，對對雙雙底在桑隱幽處或是街頭屋角的地方，言言語語，嘻嘻笑笑，有時吹着口琴，有時唱着野調，此奏彼和，快樂的享受總還畢生不可多得的靑春年華。

雖然如此，在表面看來，似覺他們親密得很，但實際上她們終少同任何人有什麼苟且的行爲，因爲麗江還裏，封建的勢力依然存在，婚姻自由的還少，而貞操的觀念也還未能打消，只是在處女時代，如果不是生在書香的人家，那麼可以很自由同自己所遇見的所滿意的男子說說情話，所以初到麗江的旅客們，在街頭屋角處常會發現且走且唱的女子們，也許會覺得她們太浪漫太快樂了吧，那裏知道她們一到結婚，做了婦人之後，就要擔起很重的擔子！家事！再沒有談情說愛的機會了，也再不許她們談情說愛了，過去的戀愛，蓮夢中也難重溫，這也可以說是麗江婦女們戀愛的特殊的情形了。

南京大戲院（大陸影戲公司）

劉榮連　馬連良　李洪福

馬洪昌　何佩華　黃桂秋　馬春樵　高達峯

今晚特煩全體演員反串得意傑作

黃鶴樓　樊江關　打鼓罵曹　新新斗牛宮

斗牛宮中馬君反串花旦黃君反串小丑合演打麵缸

明天（元旦）日戲　全本借東風
夜戲　六月雪　白蟒台

二日日戲　女起解　羊角哀
夜戲　雙場　盜宗卷　甘露寺

價目　日戲　特廳對號一元　六角　正廳對號一元　普通六角　夜戲　特廳對號二元　二角　正廳對號一元　四角　普通七角　捐稅作內

宋維如 維甫 繼賓土地登記啓事

茲有坐落本市堂子街第十二號十四號十八號門牌地產東至楊姓西至吉姓南至堂子街北至軍械局後街面積壹畝貳分六釐叁毫柒絲本產業係買自翁味堂茲因上首印契乙紙及上首照上下各一角遺失除另請公告外特先登報聲明如有異議即向南京市土地局提出理由及證件爲要

謝成章緊要啓事

鄙人於本月廿一日下午在本京中山路玉石池沐浴遺失皮夾壹隻內有漢口郵局存摺二九一號壹本第十師少校參謀及學員隊長符號各一枚又第八號證章壹枚及軍用乘車船證等多份除通知該郵局停止付款存摺作廢外併向師部呈報以後如發現符證等件概與本人無涉特此登報聲明作廢

孔蓉仙土地登記啓事

茲有坐落本市鄧府巷第五八號門牌地產東至京滬路地西至官巷南至包姓北至張姓程姓面積一畝〇分九厘七毫七絲茲因契載張崇熙實是孔姓之祖父特登報聲明如有異議即向南京市土地局提出理由及證件爲要

徐樹鎮 生胞姪 長松等土地登記啓事

茲有坐落本市水齋庵街第二五號門牌地產東至水齋庵西至官巷南至徐姓屋北至陳王二姓屋面積一畝一分二釐二毫一絲產權實在清楚惟新契驗契遺失除另請公告外特先登報聲明如有異議即向南京市土地局提出理由及證件爲要

陳汝質 忠文 祿源 桂慶土地登記啓事

茲有坐落本市磨盤街第六一號第六三號門牌地產東至磨盤街西至水齋庵南至丁姓屋及救火會北至陸王陸三姓屋面積壹畝壹分叁釐〇毫〇絲因管業執照兩角遺失並有瑕疵民三新契半截亦已失落除另請公告外特先登報聲明如有異議即向南京市土地局提出理由及證件爲要

黃葆崟土地登記啓事

茲有坐落本市通賢橋第八號門牌地產東至程王於三姓西至通賢橋南至葛姓北至官巷面積〇畝一分九厘六毫四絲茲因缺少上首原買契一件并一部分上首契復有瑕疵除另請公告外特先登報聲明如有異議即向南京市土地局提出理由及證件爲要

楊歐靜本土地登記啓事

茲有坐落本市永寧街十四號門牌地產東至熱河路西至永寧街南至徐姓屋北至林姓屋面積四畝九分五厘貳毫四絲茲因該地產契據內有上首續白執照壹紙續白新契壹紙不知何時遺失除另請公告外特先登報聲明如有異議即向南京市土地局提出理由及證件爲要

張永椿等土地登記啓事

茲有坐落本京張家菜園街第十二號門牌地產東至鄭姓西至金姓南至馬姓北至張家菜園面積〇畝一分一厘四毫五絲緣原契於光復時遺失茲向南京市土地局申請登記附帶補契除另請公告外特先登報聲明如有異議即向南京市土地局提出理由及證件爲要

毛明山土地登記啓事

茲有座落本市東街第〇號門牌地產東至官溝西至本產南至毛姓地北至官溝面積〇畝五分五厘〇毫一絲因執業契據遺失除另請公告外特先登報聲明如有異議即向南京市土地局提出理由及證件爲要

馬廣福土地登記啓事

茲有坐落本市南衛巷第三號門牌地產東至南衛巷西至馬姓屋以鄰牆及已牆爲界南至王姓屋以已牆爲界北至馬姓屋以已牆爲界面積〇畝一分七厘九毫六絲茲因聲請爲所有權登記契據因兵燹遺失除另請公告外特先登報聲明如有異議即向南京市土地局提出理由及證件爲要

侯鴻賓 棟材土地登記啓事

茲有坐落本市韓家苑第二五號門牌地產東至韓家苑西至張姓屋南至韓家苑北至韓家苑面積〇畝二分七厘八毫正絲茲因聲請爲所有權登記契據業已遺失除另請公告外特先登報聲明如有異議即向南京市土地局提出理由及證件爲要

燕京 冉柳莊

乃哲學命相風鑑大家在北洋名震環球獨無二近日初次來京現寓中正街小火車站上隔壁寓臺旅館內候教伊能知過去未來一切奇事看對者智取潤金三角不對者分文不取諸公請往一試

介紹人王敬榮張興文代登

白敬宇眼藥

眼科神劑　萬試萬靈

白敬宇大藥廠

各地藥店均有代售

華南　總店朱雀路 電話二三一一　支店白下路 電話二二五〇五

津浦鐵路客車簡明時刻表

民國二十四年十二月十日起實行

上行車

站名	公里		302次滬平通車（餐臥頭二三等車）	72次浦徐區間車（頭二三等車）	22次津浦快車（餐臥頭二三等車）	306次浦平通車（餐臥頭二三等車）	74次徐濟區間車（三等車）	76次濟津區間車（三等車）	78次濟津區間車（三等車）
上海北站		開	16.00						
浦口		,,	1.40	7.10	9.45	16.20			
滁州	50	,,	3.05	9.02	11.20	17.42			
蚌埠	176	,,	6.38	13.05	15.18	21.15			
南宿州	266	,,	8.?7	16.12	17.49	23.21			
徐州府	341	,,	11.05	19.00	20.18	1.39	6.40		
臨城	408	,,	13.03		22.22	3.31	8.50		
兗州府	502	,,	15.47		1.28	6.09	12.28		
曲阜	519	,,	16.14		1.55	6.35	13.01		
泰安府	586	,,	18.15		4.02	8.38	15.37		
濟南府	658	,,	20.45		6.44	10.59	18.05	12.00	22.40
德州	776	,,	0.25		10.15	14.04		15.34	3.20
滄州	889	,,	3.20		13.36	16.46		19.21	7.30
天津總站	1010	,,	6.55		17.19	20.03		23.15	12.00
天津東站	1014	,,	7.30		17.29	20.43			
北平東站	1154	到	10.24			23.45			

下行車

站名	公里		21次津浦快車（餐臥頭二三等車）	75次津濟區間車（三等車）	77次津濟區間車（三等車）	301次平滬通車（餐臥頭二三等車）	305次平浦通車（餐臥頭二三等車）	73次濟徐區間車（三等車）	71次徐浦區間車（頭二三等車）
北平東站		開				15.50	19.30		
天津東站			8.50			18.20	23.00		
天津總站	5	,,	9.30	7.00	16.30	18.40	23.30		
滄州	125	,,	13.22	11.04	22.05	21.39	3.18		
德州	239	,,	16.58	15.21	2.18	0.20	6.49		
濟南府	357	,,	20.37	18.40	6.05	3.33	10.31	7.20	
泰安府	428	,,	23.07			5.43	12.51	10.29	
曲阜	496	,,	1.01			7.14	14.42	12.58	
兗州府	513	,,	1.41			7.50	15.31	13.44	
臨城	607	,,	4.25			10.16	18.04	16.58	
徐州府	673	,,	6.44			12.11	20.21	19.05	7.54
南宿州	749	,,	8.53			14.00	23.16		10.26
蚌埠	839	,,	11.23			16.19	1.43		13.31
滁州	963	,,	15.14			19.36	5.32		18.33
浦口	1014	,,	16.40			20.45	8.45		20.12
上海北站		到				7.45			

注意：南下赴京旅客請購下關站客票　由京北上旅客請在下關站購票

車務處　浦口　電話　四一三九四
調訊處　浦口東站　四一一五二轉

您想吃北平的特產嗎

各種醬小菜　各樣果脯　糖炒栗子　各樣水菓

听君選擇

義源乾鮮菓行

請到太平路大行宮口

中央

京市社會

京各界明日慶祝民國成立紀念日
全市工商界休假一天誌慶
各戲院娛樂場所一律減收半價

明(二十五年一月一日)日爲中華民國成立二十五年紀念日、首都各界、特定是日上午九時、在市黨部大禮堂、舉行慶祝大會、市執會昨已通知各機關團體學校、各推代表五人出席參加、全市各機關團體學校商店工廠、則於是日懸旗並休假一天、以誌慶祝、大會主席、由中委兼市黨部常委方治擔任、會場亦於昨日佈置完竣、茲據記者探誌詳情於下、

會場佈置

會場設於市黨部大禮堂、市執會昨已佈置就緒、市黨部大門口紮一松柏彩牌、上懸「首都各界慶祝中華民國成立二十五年紀念大會」之紅地金字橫額、自入門之跑道起、直至大禮堂內部止、懸有小型黨國旗數千面、隨風飄揚、氣象爲之一新、全市各要道口之已市橫匾、今日亦可張掛就緒、

慶祝辦法

大會之慶祝辦法、已由市執會擬定如下、慶祝中華民國二十五年紀念辦法、(一)由本會函知本市各機關及各學校各團體各下級黨部、各派代表五人於二十五年一月一日上午九時、在本會大禮堂、舉行首都各界慶祝中華民國成立二十五年紀念大會、(二)由本會函請首都警察廳、轉知本市各機關學校各商店住戶、於二十五年一月一日、一律懸旗誌慶、(三)由本會函請市政府轉知本市各機關各學校各工廠商店、於二十五年一月一日、一律休假一天誌慶、(四)由本會函請市政府及首都警察廳、特飭本市各電影院、京戲院等娛樂場所、於二十五年一月一日、一律減收半價一天、以示慶祝、(五)由本會函知本市各機關及各學校、於二十五年一月一日、除派代表參加首都各界慶祝中華民國成立二十五年紀念大會外、並應分別自行集會紀念

儀式口號

大會之儀式及口號、規定如下、甲、(一)全體肅立、(二)奏樂、(三)唱黨歌、(四)向黨國旗及總理遺像行三鞠躬禮、(五)主席恭讀總理遺囑、(六)靜默三分鐘、(七)主席致開會詞、(八)演說、(九)呼口號、(十)奏樂、(十一)散會、乙、口號、一、奉行總理遺教、二、繼續先烈奮鬥精神、三、鞏固民國基礎、四、收復失地、五、實現三民主義、六、中國國民黨萬歲、七、中華民國萬歲、

京市宣布戒嚴期中 粥振仍難實現
廣利慈善會卹貧寒冬急振昨開始調查

本京甯垣粥廠、及紅卍字會等善團、籌辦之冬季粥振、因關係治安問題、致本年不即依期開放、此事極爲一般貧民所覬切、近紛向各善團籲請提早恢復辦理、以恤貧寒、日前京市紳商兩界首要、曾召集臨時會議、共商應付辦法、一面進行籌款、仍擬恢復粥振、昨據記者向關係方面探悉、現值京市區佈戒嚴期中、市面秩序、關係重要、本年粥振、勢難照舊例在城內舉辦、若改在城外設廠、辦理更爲棘手、故各善團粥振、恐終難達到原定之計劃、

孤貧卹金趕辦調查

本京廣利慈善會舉辦瓦屋貧寒、及孤苦年老文人寒冬急振、已於昨日起、開始調查、先分給振票、計一元至八元止、下月初旬內即可查畢、定廢歷年底前發放云、

京冬賑會購辦米衣今日開標

本京冬賑會、日前會議、決定購米一二千擔、製衣一千餘套後、即登報招商投標、茲聞該會定今(三十一)日下午二時、在市府大禮堂開標、並邀同各委員、到場監視、投標商戶、截至昨(三十)日止、已有數家、聞今(三十一)日尚有數家加入、開標後如價格相差太甚、該會擬派人向外埠採購、或改用他種方法、

救災獎券明日發行

首都各界救災會籌備發行救災獎券、一切均經籌備就緒、獎券亦已印就、共計二萬號、決定明日(元旦日)開始發行、市內各大銀行公司商店、均有出售、每號一條、每條一元、獎品多係名貴物品、獎額多至二千餘號、一月底開獎、一切詳細辦法及說明、該會定元旦開始發行之日、同時對外公布云、

財局催徵營業菸酒牌照稅

本京營業稅、照章各商戶、應於每季首月內、向該局營業稅處、繳納菸酒牌照稅、亦應於每季首月一日至十日、向該局營業稅處換照、該局以二十五年春季、徵收營業及菸酒牌照稅、時期已屆、特飭警士十六名、今(三十一)日分發催徵該二項通告、於全市二萬家商戶、並開於元旦日起、將開始徵收、茲探得該通告如下、(一)查營業稅、照章應於每季首月、(一四七十)各月、向本局營業稅處、繳納廿五年春季稅款、務於同年一月內清繳、逾期即行照章辦理、(二)菸酒營業牌照、照章應於每年(一四七十)各月一日至十日、爲換照期限、各經營菸酒商戶、務依限期攜帶稅款應繳、逕來本局營業稅處、繳稅換照、逾限即照章罰辦、凡應納營業稅商戶、須照章一項辦理、應納菸酒牌照稅商戶、應按第二項辦理、兼有應等上列兩稅者、應分別照辦、其新開商戶、并應各遵定章辦理、切勿玩忽自誤、特此通告、

京新運會籌設俱樂部

京市府新運促進會、籌設新運俱樂部、擬定計劃、並于日前呈請市府鑒核、一俟批准、再行呈請京新運總會備案後、即可着手辦理、聞經費一節、除經常費用、擬由市府撥發開辦費外、請求市府各公務員担任、大致生活費在百元以上者、每月出半元、百元以內者、每月出二角、幷聞該會於元旦下午六時、舉行一同樂聚餐會、以誌慶祝、及聯絡感情、又聞該會體育系、最近擬舉行各局籃球比賽、

公務員發薪過年
各機關昨日發薪忙

明日爲民國二十五年元旦、公務員用款孔亟、財政當局、體念各公務員之苦衷、中央機關經費、已由財部提前撥發、京中各機關、亦均於昨日發薪、異常忙碌、且聞有通融預支者云

白菜園賭案公務員 中懲會議決分別懲戒
費子帯刑事部份上訴俟查明核辦
其他均不自檢束分別免職降級

轟動本京之白菜園公務員集賭案自經首都警察廳緝獲、將案內行政院暨財政部職員費子帯等十九人、移送前江甯地方法院辦理後、除費子帯已判處有期徒刑二月、現在上訴中、外餘均宣告無罪、當案發之初、行政院及財政部、僉以該費子帯等、身爲公務員、乃不自檢束、竟有此種違法敗度之行爲、除各依法將案內各人先行停職外、并先後分別函送中央公務員懲戒委員會審議、現悉該會議決、除財政部職員趙燊初朱善陽二人、查係雇員無公務員身份、不屬該會管轄、依法應由該管長官逕予處分、費子帯刑事部份、尚在上訴中、應俟查明另行核辦外、其餘各人、均經以不自檢束、有玷官常案、由該付懲戒、計行政院書記官蕭漣、章鐵、初均免職、并停止任用一年、行政院荐任科員雜厚忻、一等科員何劍平、齊鈺額外、科員朱運甚、書記官陳光埔、周貞幹、龍道煌、焦芬、竇毅、楊若海、陳匡、譯電員酈槓園、財政部科員楊叔元、汗叔恩、均降二級改敘、

社會金針

請問電話局的辦事人　曼・

我們的電話、昨日不知是一點什麼小毛病、祇能收話、不能發話叫人好苦。

我們曾打過好幾次電話、請電話局派人來修理、從昨日下午二時起直等到記者發稿時止、鬼也沒有見到一個人來。

我們的電話、是一時一刻都不可少的、而我們每月所繳的電話費、也是一個銅板都不少的、據我所知道的、非特我們的電話、出了毛病是如此、就是全市的電話都是一樣。

還裏、我請問電話局的辦事人做事怎麼這樣的疏懈、其故安在？

最近本市教育及社會行政狀況
陳劍如在市府紀念週報告

市府於今(三十)日上午八時、舉行總理紀念週、到全體職員、由秘書長王漱芳主席、領導行禮後、繼由社會局局長陳劍如報告社會局最近各項重要工作、

教育方面

(一)此次全國各地學生運動、係因響應北平學生運動而起、此種愛國熱忱之表示、至堪予以同情、惟其行動能在正軌以內者、政府須有加以指導之必要、關於學生之種種意見、政府當局極樂予聽取、故行政院已訓令全國各大學學生、送派代表來京陳述、則一切請願遊行、及各地學生來京請願等事、政府希望迅即停止、均由教部方面派員宣布政府意旨、分別勸回、學生亦深明大體、均能遵守政府之指導、靜候政府召談至本京中學學生、迭經本局同人、及各校校長剴切曉諭、已較趨安靜、(二)本下學期擴充小學計劃、本市財政、雖極度困難、惟以普及教育爲政府與人民一致之要求、故仍於極度艱難中、盡力設法擴充、按本年度中心工作、規定小學應增加二百五十六級、上學期已增加一百九十餘級、下學期市區小學、擬再增加六十級、鄉區小學、擬再增加十五級、約可增收學生四千餘人、至於短期小學、下學期擬再增加一百班二百級、約可收容失學兒童一萬人、校址已請各區長協助選擇、希望於明年二月間、可以開辦、合計下學期可增收失學兒童一萬四千餘人、連同上學期已增收一萬四千人左右、本年度今年可增收二萬八九千餘人、按全市失學兒童、據警廳八月間之調查、約有四萬八千餘人、現本局爲調查全市最近學齡兒童之確數起見、特舉行全市學齡兒童調查、預定於明年一月內調查完竣、大致本市失學兒童、決不超過五萬人、故本人深信、二年內定可普及全市義務教育(未完)

十八期航券新年照常門售

第十八期航空各路建設獎券、自本月七日發售以來、迄已一週有餘、其銷路較之上數期、仍有增無減、本京方面、亦甚可觀、茲悉本期開獎期、准定二十五年一月十日、距今日、爲期僅一旬、聞本京總辦理處四明銀行、爲適應本京各界人士所需、在二十五年一月一日起、至三日止之各銀行新年假期內、特訂上午九時起、至下午五時止、開門發售、又星期日亦照常門售、與該行新年假期內時期相同、假期內出售、最後機會、切莫交臂失之、

國貨宣傳週昨完畢
提燈遊行展期舉行

首都各界提倡國貨宣傳週、自開幕以來、已歷六日、連日予以有效宣傳、成績甚佳、並逐日敦聘政府要人、輪流在中央廣播電台、作提倡國貨之演講、經此一番運動後、國人對於提倡國貨之意義、將更多一層之認識、原定昨日下午五時舉行大規模之提燈遊行、惟以戒嚴期間決展期舉行、至今日爲宣傳週之最後一天、仍繼續進行、宣傳工作、即晚結束云、

注意 明天四場

首都新年妙絕貢獻

王先生到農村去

笑料如夏夜之星：東也星星，西也星星，既數不清，更說不盡。歡聲似長江之浪，前浪未平，後浪又起，浪浪相接，永無休止。

新時代 全部有聲 新歌唱 新出品 奇對白 笑片

葉淺予監製 湯傑導演

湯傑 曹錫松 黃耐霜 等合作

首都最後一天開映（二時半 五時半 八時半）

聯華公司配音歌唱鉅片

天倫

看不中國看於天倫杭州西湖等不到

至情的流露 至高的藝術

新都戲院 新元旦 名貴貢獻

時間：上午十時半 下午二時半 五時半 八時半

秀蘭鄧波兒 空前偉大傑作

絕妙鉅片 銀壇玉寶

小姑娘

聰明伶俐的小姑娘演甜蜜可愛的「小姑娘」

本京人士眼福不淺

眞切純摯活潑 天眞嬌憨可愛

新都大戲院

昨日三場 擁擠

今日請早 二時半 五時半 八時半

銀壇異彩

本片在上海大光明大戲院開映輿論一致讚美推爲本年鉅片

雛燕啼痕

一位純潔天眞的女孩呻吟於生活鞭策之下

天才橫溢的小明星 金惠湫 空前偉大傑作

壞人當她搖錢樹 好人稱她小天使

迴腸盪氣 離合悲歡

同濟南開學生代表 分謁翁王陳述意見
同濟學生要求：保障言論出版自由等八項
結果均認爲圓滿

天津南開大學學生代表十餘人、及天津學生聯合會代表三人、由津來京、於昨日下午、先後赴教育部、先由該部總務司長雷震接見、各代表陳述意見後、即由王部長親出答復、代表認爲滿意、旋即辭出、

上海國立同濟大學學生請願團、日前在錫被阻、遂要求當局、改派代表二人來京、向當局面陳一切、該代表及家熹、司汝南二人、已於前晚抵京、昨晨八時、赴行政院面謁蔣院長、當由翁秘書長接見、翁氏除允將「檢舉全國漢奸」「保障言論出版集會結社自由」等八點要求、轉達蔣院長外、復與兩代表晤談達半小時、現該代表等因目的已達、故於昨晚返滬復命云、

遠征滬濱四戰三勝 良華球隊班師
李震中幷未赴平

良華籃球隊、此次遠征滬濱、輪流與上海中西勁旅相抗衡、總計出師四次、先勝麥令、次克暨南、復劉海賊、最後不幸以四分之差、爲海賊所敗、該隊一行、已於二十九日離滬返京、準備參加華北區世運籃球預選、李震中亦同車返京、已於昨日到達、

國體並於昨日下午應其某好友之歡宴、外傳李君已與良華同車北上赴平、殊屬無稽之談、李於唐寶堃君、原擬於第二次戰海賊之前、乘飛機趕往助戰、嗣因稍就擱、未克成行、若唐君果能參戰、或不致受挫海賊、故此次失敗、小唐應略負責任、

第四屆全國棉業討論會開幕
各專家先後發表學術演講
省市代表亦均有詳細報告

全國棉業討論會、昨日上午九時、在中大農學院開幕、由馮澤芳代表中華棉產改進會致開會詞、繼由中大農學院長鄒樹文致歡迎詞、並演講對於棉作改進會之感想、首謂研究事業、急須互相連絡、俾資參照、次述運銷事業之困難、以及今後應如何運用交易所之功效、以調節農民產品之銷售、使農民不致蒙受無謂損失、繼由中央棉產改進所所長孫恩慶演講兩年來中國改進棉產工作、及今後棉產事業改進之目標及途徑、首述我國棉自給之設施、列舉增加棉田面積、增加每畝產量、改良棉產品、給減低棉花產等四項、詳述現狀與改進之可能及方法、次舉全國植棉改進事業之機關及工作、繼述兩年來所遇之各種困難、如新方法運用之阻礙可推廣地點之難於確定、購優良種之不易、推廣種之易於混雜、販商之破壞運銷、合作人材缺乏、運輸困難、最後論改進棉產應持之原則各端、均針對目前之困難並報告中央棉產改進所兩年來之工作、及河北棉產改進會之工作計劃、藉供各省改進棉產之參攷、十二時半散會、下午二時半、繼續開會、由中央大學農學院農藝系主任周承鑰、河北正定實業部棉作試驗場王又民、山東建設廳代表省立棉作改良場場長胡平初、青島工商學會試驗場場長葉德備、江蘇省棉場技佐許鉅璜等、先後報告各該機關之現狀及事業、五時散會、今日繼續開會、上午由吳觀植、吳振鍾、沈其益、三氏演講、棉作病虫防治試驗之結果、下午仍爲各機關工作報告云、

市立盲啞學校 盲啞生音樂廣播
今晚六時半至七時半

南京市立盲啞學校、成立迄今、成績卓著、近數年來、爲使各界人士明瞭該校狀況計、每屆年終、必有播音表演之舉、聞本年仍定除夕六時半至七時半、假中央廣播電台、播送本年間該校近況、及過去事業、未來計劃、以及盲生音樂、啞生發音等成績、茲將廣播節目、探錄如下、（一）唱黨歌、（盲科全體學生）、（二）校務報告、（校長陳光煦先生）、（三）國樂——新五節景、（盲童師資訓練班）、（四）注意符號發音、（啞科學生）、（五）唱歌——我是少年、（盲科高低年級）、（六）講演——附詞、（啞科學生）、（七）口琴——（盲童師資訓練班）、（八）單絃拉戲——虹霓關、（盲童師資訓練班學生）、（九）英語發音、（啞科職業班學生）、（十）英文歌（盲童師資訓練班）、（十一）國樂——新五節景、（十一）盲童師資訓練班、

各地中等學校 一月四日放假
晉京學生代表令限期送出
教部當局決定

據記者向教部方面探悉、各地中等以上學校教部已規定自一月四日開始放假、假期至卅一日截止、專科以上學校、則定一月十八日開始放假、但得按照各校實際情形、斟酌而定、至當局定一月十五日舉行之會見大學生代表、教部頃已電令各廳局各大學、所有代表人選、限一律於一月四日以前選出、八日以前、將學生姓名及照片寄部、十四日正式報到、其在京之一切膳宿招待辦法、刻正由行政院及教部召集當局會商中、至首都中等學校學生要求推派代表參加一月十五日之召見會、據教部當局稱、事實上能否允許、尚在考慮中云、

南中大勝東方
東方陣綫紊亂結果十比二
聯絡有方進退有序
新年休戰六日

社會局首屆足球賽、南中與東方兩隊、於昨日下午三時半、在嚴寒天氣中、假勵志社交鋒、由王士員執行裁判、南中昨聯絡有方、進退有序、表演格外出色、東方則陣線紊亂異常、結果南中以七比零佔先於前半時、易地而後、又以三比二告捷、總計十比二、南中擊敗東方、日內因新年休假關係、暫停比賽、俟一月六日起、再繼續角逐、雙方陣綫如次、

南中　高鎔儒　徐建珠　宋德昇　黃永恭　蒙進修　尹官銓　余季藩　朱保龍　陳鴻儒　艾時純　王國賓

東方　鮑國華　劉志鎔　王建彬　周濂秦　曾廷梓　林明運　劉慎言　吳大馨　詹叔侯　上家淮　趙壽亭

京市中等學校 提前放假問題
社局召校長討論

本京社會局、昨日上午九時、在市府召集各中等學校校長、討論提前放假問題、到三民、兩廣、市立一中、匯文、等二十四校校長、由陳局長主席、各校校長均發表意見、茲聞已由局加以整理、呈送教育部審核、至是否提前放假、須候教部批示云、

公體育場舉辦 狩獵隊
續招隊員

公共體育場、每年冬季、均舉辦狩獵隊、爲鍛鍊身心良好之舉、該場本年、仍繼續舉辦、報名參加者、已數十人、連日郊外獵得野禽野獸、成績頗有可觀、是以各隊員興趣

總理紀念週 中央大學昨停止

中央大學昨（三十）晨、臨時發出布告云、「本日上午九時、總理紀念週停止舉行、特此布告」、故昨日該校紀念週未舉行云、

育英補習 設英數專修班

本京白下路昇平巷二號、私立育英補習學校、擬利用寒假期間、特設英數專修班、當以輔助本市高初中各級同學之不逮、尤注重初中五學期明明夏會考要點、各科每日授課二小時、預定四星期、統將應行補習部分授了、并開自一月四日起即開始報名云、

公體場三屆 越野賽跑
明年二月間舉行

江蘇省立南京公共體育場、於每年春季、皆發起越野賽跑、加入者非常踴躍、比賽時、萬人空巷、成績尤爲美滿、業已舉辦二屆、昨據該場指導袁濟東君語記者、本屆（即第三屆）越野賽跑、定二十五年二月間舉行、

普及教育新工具 注音符號代筆畫
在烏江試驗一年頗著成効
浙人王秉初發明

浙人王秉初、將注音符號改爲一種筆畫式之體式、以爲字體中一二筆畫之代替、（字體中筆畫抽去一二空處、由該項體式補入之、）用此方法、其主要特點（一）符號充筆畫、讀符號即是讀字體、屢讀之後、符號等於虛設、離開符號、字音依舊能讀、字體依舊能識、（二）符號在字體上用作字體之形標、以爲記憶之幫助、最易得力、（三）符號呈筆畫式、代替後字體、原形不變、適合歷史上之性習、極易推行、王君曾於十九年得各方資助、在烏江以三年之時期、爲數百文盲之試驗、試驗途中、又經多次之改進、結果成効頗著、所列三項特點、無不適合而且方法簡易、四十小時、即可學成、此外又如該項字體、在印刷上不佔篇幅、用編印字典、以聲韻爲分類、檢查極易、更無例外之字、字體之符號、識字者讀之固獲益、不識者作平常字體讀之、無所損、字體極似仿宋字體、甚爲美觀、符號區別處、含規律性、識別極便、除「丁」字不能以符號代替外、其餘凡字書上所有、均可取爲代替之用、觀者、在試驗期間、往烏江參觀者、不下百餘人、一經臨時試驗之下、咸謂此種方法、實爲表裏兼顧之辦法、無錫教育學院、會函邀王君赴錫作注音字演講、頗得該處好評、認爲救濟文盲之良善方法、實有介紹之必要、

金大昨請 吳景超演講

金陵大學於昨（卅）日該校舉行總理紀念週時、特請行政院簡任秘書吳景超先生、出席演講、與吳先生過去曾在該校担任社會學系主任、任教多年、此次出席演講、舊地重遊、倍覺親切、講詞大意、爲最近兩月來北方之情況、及北平教育界之表示、末對於青年今後之努力、並多所企望云、

教育談片

中等學校提前放假

任

這次各地學生運動，是否有效，是另一問題，平心而論，總是站在協助政府的立場上的。學生情感熱烈，易受刺激，如能因勢利導，自能發生良好影響：若一味行壓，反易激生事端。我們認爲，政府之對學生，應如家人子弟，子弟有話欲吐，應當誠懇地斟酌接受：子弟有過失，也不妨責爲一頓，萬不可視如蛇蝎，拒之千里之外！據本報消息，教部當局，已決定各地中等學校，提前於一月四日放假，當局者既再三申誡，勿令荒廢學業，「加緊訓練」，「救國不忘讀書」等口號，亦皆出自大人先生，今竟有提前放假之舉，則究何以自圓其說？若謂避免學生運動的再起，則學生內心的苦悶不除，下學期開學，未始不能再作運動。難道竟預備永不開學不成？

老鳴鳳社　對號票預售　樓下七時開演

福利大戲院

票價　樓下對號六角　正廳四角　樓上花樓四角　頭等二角　捐稅在內

武生 筱春樓　唱做老生 郭叔安　青衣花衫 馬雲鳳　文武小丑 郭小廷　文武小生 李桂森　正宗鬚生 董盛岩　青衣花衫 王蘭芳

今天夜戲　全部紅鬃烈馬　七時開演

地址 下關商埠街　電話 四一四八八

今夜起演！

金城大戲院

重金禮聘名淨全國文武老生紅淨全材泰斗

正宗鬚生 趙秉南　青衣花衫 王豔秋　李萬春　筱奎官　高斌峯　毛慶來

暨永春社全體名坤藝員一齊登台合演

今夜獻演雙齣好戲

趙秉南 王豔秋 合演 汾河灣　李君拿手傑作 林冲夜奔 火併王倫

明天元旦（日）日夜特煩諸藝員演唱生旦好戲

（趙秉南王豔秋合演）元旦日戲 雪豔娘　夜戲 烏龍院　二日日戲 雙姣緣　夜戲 鬧府 武松　三日日戲 失街亭 女起解　夜戲 白蟒台 佟家塢

（李君藝員唯一傑作）元旦日戲 三探冲霄樓 大破銅網陣　元旦夜戲 羣英會 借東風 華容道　二日日戲 九義十八俠　二日夜戲 頭本武松　三日日戲 湯懷自刎　三日夜戲 佟家塢

李萬春啓事

敬啓者萬春與都中人士小別又數閱月矣茲承金城大戲院派員來滬敦聘情不可却用率敝社同人再復來京獻藝所有上次未能公演各劇此次當盡量貢獻但演期短促各界顧曲諸君幸賜注意爲荷

李萬春借永春社同人謹啓

時間　日戲一時半起　夜戲七時半起

日戲座價　花樓特廳對號八角 外加捐彩一角　正廳座伍角 外加捐彩一角　普通座二角五分 外加捐彩九分

夜戲座價　花樓特廳對號壹元貳角 外加捐彩一角　正廳座七角 外加捐彩一角　普通座三角 外加捐彩一角

今日上午十時起預售對號入座票

今天最後一天開映「大庭庭」　票價一角 二角 三角

本院特約南京汽車送客入城 由本院起至夫子廟大行宮新街口止 一角五分 二角

明星大戲院

（時間）二時半・五時半・八時半

票價〔二角〕〔一角四分〕捐稅外加

今日最後一天開映玉成公司有聲巨片 梨花夫人

元旦日起改演平劇

本院禮聘國藝社平劇團全體團員表演平劇

文武小生 張津民　花面大王 董俊峯　鬚生泰斗 劉仲秋　青衣花衫 硯凌雲　龍派老旦 馬履雲　滑稽小丑 王華甫

戲目票價請閱明天廣告

喜訊

新年中唯一鉅片

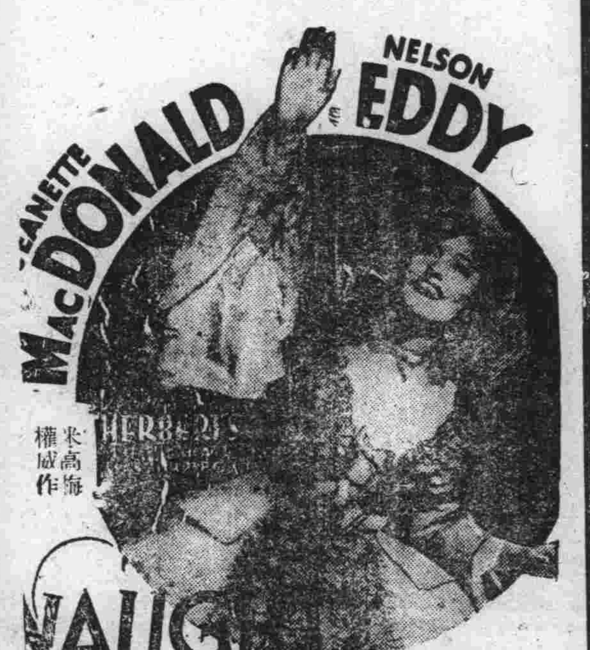

米高梅權威作

珍妮麥唐納

舞台歌王 納爾遜埃第 無敵傑作

鸞鳳和鳴

花宮主，市少窟黑，縱異起門，孫壯春嶺，情
苑，風脂場女，水海橫軍，肉偶舍士，荒帝奔
鳥宮流粉，魔月深盜，突惡摔戲，誘雲渙採。

國民大戲院

新年偉大獻禮

本院定於元月二日起放映鉅片「鸞鳳和鳴」特將樓上前排對號座自今日起在本院票房預售諸君爲避免擁擠或餽贈親友敬祈早日定座購票爲荷

（注意）購票時間 每日上午十時起至下午十時止

國民大戲院

今天日夜獻映

「天長地久」主角 當代唯一紅星

瑙瑪希拉

勞勃脫蒙高茂萊合演偉構

（執照照字三二四號）

大飯店導演者 埃德門戈亭編劇導演

閨中若有人如玉，莫負香衾事早朝。

貞節婦獨怕浪蕩子，何況她是一位寂守空閨的懷春少婦，怎禁得起風流膩友，百般挑逗，以是乎……

米高梅權威作

Riptide
WHEN A WOMAN LOVES

恩怨夫妻

米高梅出品不同凡響

閨少，懷思孤不，有歡情富浪，手開長無，事流當
中婦滿春，寂耐惟追縱，家了遊好，日聊專風勾！

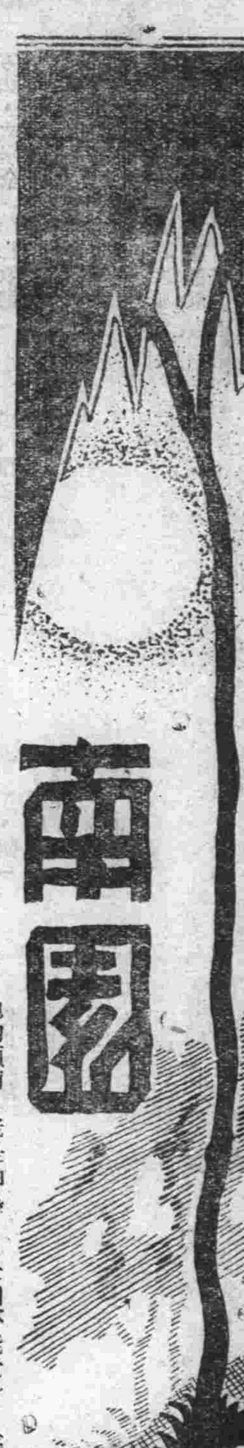

痛哭餘譚

大悟

北平學生請願被捕以後，各地輿論，一致對宋哲元表示不滿，近有自北方來者，述當地情勢，則似亦未可全責宋氏也。北方人均深信宋非賣國者，必有一日表示其眞正之態度；並以謝祖國及民衆云。

又談及平學生請願被捕事，謂宋氏乃力不能禁；非任軍警行兇也。北平市公安局，現設有政治警察部，專爲辦理應付此種愛國運動者。主持者雖爲華官，然聘有日本顧問，從事決定一切對學生高壓摧殘。皆由□□顧問所主張。宋哲元因鑒於環境，無力制止，故親□者。乃北平公安局，非宋哲元；摧殘學生者，亦北平公安局，非宋哲元也。此種傳說，雖未可盡信，或不無少須原因。惟此事卽爲宋氏力不能制，在道德及責任上亦仍應負責；蓋宋究爲現在河北之最高長官也。

清名未替，人猶有望，此章太炎先生勉宋之語。吾人亦望深柔能立定脚跟做人，做中國人，做愛國的中國人，切勿使一世英名毀於一念之差，使國人罵爲猪，狗，熊，之不若也。（本京近流行之罵人語）宋氏其勉之！

有人謂：此次學生運動之價値，實有過於「五四」者。當平津「僞自治」發動之初，日人在國際宣傳謂出於吾人民自動之要求，吾謂此次學生運動之價値如何；可置不談至少亦以反證敵方宣傳之無賴。

本京最近有兩件最痛心，最悲壯之事，莫如學生哭陵與憂國志士續範亭之跪陵剌腹。値此河山變色民氣銷沉之日，少爲爲一振已死之人心！袞袞諸公，蚩蚩吾衆，五更之夢，其醒焉不？！

革命先烈小史

文丐

十二、蘇玄瑛

蘇玄瑛，字子穀，號曼殊，廣東香山人，父商于日本，贅焉，始生曼殊，母，卽挈之歸國旋父喪，母又遠在瀛島，伶仃無所依附，乃祝髮廣州之雷峯寺，本師慧龍長老，以其敏慧試授以學，不數年果靈通梵漢英法籍典，繼慧龍歿，曼殊復漠然無所問，遂返初服，蹤蹟絕大江，過歷湘，皖，蘇，浙，諸省，而居蘇滬爲最久。又感玄奘故事，隻身走各島，周遊歐美諸邦，復自耶婆堤航海歸，時孫中山方亡命嶋夷，期覆清社，海內才智之士悉集，人人願從曼殊遊，曼殊亦樂與相契，迨南都建國，故交類皆乘時得位，柬招曼殊，曼殊不往，甯飄泊如故，時論以此高之，性放達奇僻，嗜糖，以雪茄若命，嘗自署曰糖僧，晚居海上好逐狹邪遊，人或呼爲花和尙，輒笑應無忤，然燒女盈前，曾未一破其禪定也，民國七年五月二日，以疾卒上海醫院，內墓葬西湖西冷橋畔，所吟詩清麗綿眇，神韻都極幽馨，譯詩若拜倫，雪萊輩，介紹入國內之治，所治說部，類記下什，實爲以泰西名詩人巨影事，如斷鴻零雁記其尤著者也，並善繪事，設筆超曠絕俗，自是畫苑逸品，丹徒趙伯先，（聲）乞爲荒城飲馬圖，未竟而伯先憤死，曼殊爲人焚畫於其墓上，，自是絕筆弗復作。

十三、張榕

張榕字落華，奉天撫城人，幼神悟超羣，長而好讀，博通中西文學，善騎射，尤精劍術，有古代俠士風，年二十二歲，負笈京師大學堂，適逢日俄戰事起，乃棄學還遼，毁家募集壯士，謀倡滿洲獨立，旋事洩得脫，與吳樾交至篤，値清廷派五大臣出洋考察政治，榕與樾共謀炸之，樾擲彈自炸死，榕亦被捕于津站，本擬處死，以年輕故，得減爲永遠禁錮，居津獄數年，獄吏王某感其義俠，數欲與偕脫，榕輒以爲不可，繼王某堅請不已榕使與之偕亡，卽買輪東渡扶桑，仍以推翻專制政府爲志，迨武昌起義，榕已返遼陽組織急進黨，思遙爲響應，事且成矣，竟被滿吏密遣偵探狙擊死。

記黎姑文

在本京各報副刊上常常可以看到富於南國情調的姑文的小品文。這人是怎樣的人，讓我慢慢道來。

他的生長地，在韓江上游，海洋性的民族，是喜動不喜靜的。他們幾笑老死故鄉，不願出門的是「常灶公」蓋譏其一輩子只配燒火煮飯而已。他們的風俗，文武並重，有一句這樣的諺語「書要讀，學要練，老婆唔娶隨方便。」姑文也逃不了例外，十八九歲的年靑，便冒險到南京來。

他十五歲以前的生活，是看牛，夕陽殘照，牛背短笛，怪寫意的！他很會唱山歌，騎着牛，答郎答妹，在十里草原上，朗朗的高歌，受了旁人的勸告，他穿着很村俗的陋鳥衫褲，投考中學。從此，他下了牛背，走上學堂。

聞在本京某校，國文教師，很賞識他的作文，曾於課堂內，當面稱贊姑文的作文。他因此惹得一場桃色案。

他的記憶力很好，數學一向是他的死對頭。他怕幾何學上的作圖題。說虛線點，是「猪籠」，弄不淸楚的。

他在教育部幹過事，但他後來辭職不幹了，開始過寫作生涯。

他的頸領，老是如牽得可嘆，香煙不離手，他懂得「國戲」（打麻雀），他渾身是債。（若一）

從韓國兩烈士說起

在這全國民衆都悲痛着「國恥未雪，外患又迫」的今日，使我想起韓國的兩個烈士來。一個名叫尹溪石，一個名叫尹奉吉，他倆爲祖國而犧牲生命，想全世界都知道的了。我今天的題目，是從他倆人談起所以將他倆的身世和犧牲經過，只好詳述一遍，想讀者也是樂聞的吧？

尹溪石是朝鮮的一個偉人，滿淸時，曾以異材得狀元及第。甲午之役，朝鮮爲日本國併吞，網羅韓國一般知識份子而組織一傀儡政府，蓋今日是「僞滿洲國」及「冀東防共委員會」，殆效法昔日之朝鮮傀儡政府，實名存而實亡也。韓既亡，溪石不願爲「亡國奴」，與朝鮮的所謂「高等韓人」之流，卑鄙無恥，賣國求榮，鑽攻「鮮卑哲學」。於是到處飄泊，流離異國，驅飢忍寒於數萬里外，無如獨力單薄，事卒不成，後憂鬱爲恨而與世長辭，時年已八十餘矣。

尹奉石，係尹溪石的義子，也是位愛國青年，因不滿意於本國現狀，于是憤而離祖國而飄沉滬濱。在「一二八」上海戰爭後，某國人方得意洋洋於虹口花園舉行極大的慶祝，突然間天崩地裂一聲，彈丸飛穿，使某國幾位大將死的死，傷的傷，血肉橫飛，此事曾驚動全世界人們的視聽。事發後尹烈士因不能脫身，遂爲國犧牲他的肉體了。

我們從這兩位愛國的烈士看起來，令人興無限之感嘆。他倆爲國家而犧牲寶貴的性命，雖死是光榮偉大的。他倆的精神雖萬古千秋恐也不能消散的。

我們除了欽敬外，也應當踏着他們的血跡，愛護我們這千瘡萬孔的國家，守衛我們尙未亡掉的領士。爲了國家，犧牲流血是一件最光榮的事，熱血的國人們！是時候了，我們應當起來反抗敵人，保全我們的疆土。我們假使不愛國，偷生怕死，苟且偷安的度着亡國樣式的痛楚生活，那麼，你瞧瞧別人怎樣的愛國，怎樣的犧牲，能不愧死麼？

（易心）

短雋辣！！！（訣稿）

轉過頭來幹！

自我

辰光偸偸地渡過去，從M鎭離別到現在，不覺已有三個月了。寒雁常在深夜裏嗚呱地叫着從北飛來，怎使我不更因物傷感而思念你呢!?

雖然我們友誼的產生，還沒有甚麼深長的歷史；但是關於你過去的事跡，已引起我熱烈的同情，你的意識和思想，已深深地吻合我的內心，我正在感慰着在我們的征途上，多了一個良好的伙伴。可是近來由間接消息的傳來，和我個人直接的觀察，前此我對你的信心，竟發生了搖動。這雖是屬於你個人的行動，但人與人之間多少總有一點關係，人類是互助的動物，要相互的推動策勵，才能共同達到進化底境地。尤其是在一羣的朋友中，這種的任務更不應放掉的；所以我對你終於難守緘默了。

目前勢利的惡魔，無時不在我們的週遭威嚇誘惑，但如果能夠堅定了自己的意識，這惡魔終也無可如何的；可是有不少人却被這魔力弄得神昏顚倒，徬徨歧途。像你現在雖還未淪于沒落，但事態的表現，正在歧途上徬徨着哩！

勢利之魔怎麼會搖動了我們的意識？這莫非由于自己意識的薄弱，而個人享樂的念頭太過濃厚的緣故吧？每個人總希望能夠獲得一些舒適的生活，但，在現實的社會里能允許我們如願以償嗎？雖然有時在個人的活動之間，也許會得到一點兒享樂的機會，但，這不過是偶然的，一刹那的吧；回頭或者會給你感受更大的痛苦。因爲在這個社會的機構下，一切所謂人生的幸福快樂，根本已成爲少數特殊的人們所獨佔了。況且在眼前這個世界，祇要較窗靜地展開我們的眼光來觀察一下，馬上就可給你覺得一幕一幕的悲劇活現眼簾！弱小民族的遭受侵略殘殺，勞苦羣衆的被剝削壓迫，在這慘象環生的當中，若不是意識麻醉了，血也冰冷了，怎能無所感覺地，安隱地過下去？

但是，眼前雖然瀰漫着烏烟瘴氣，也無須悲觀猶像。前面眞理之光，已在閃耀着了，它——眞理——正待羣衆的熱情去完成它發揚光大的能力。朋友！轉過頭來朝上眞理之光前去吧！不要再作歧途上的徘徊！不然，時代迅速的前進，將會給你由歧途上的徬徨而沒落到黑暗的深淵，那時你要後悔也已遲了。

朋友！緊跟着羣衆的堆里朝前去吧！這時候也許會給你感受到物質上的痛苦；但與衆共苦，從苦中才可以認識到精神上另外一種的愉快。況且不能忍受眼前的苦處，怎可獲得將來人生眞正的樂趣呢？梁任公的從軍日記裏說得好：「樂自苦中生」，也就是這個道理。

我的友！打破個人享樂的好夢吧！友！改除敷衍因循的態度吧！眞理所需要我們的：是堅定的意識與熱烈的愛護。

伊利沙白時代文學的鼎盛與其原因

徐節譯

女王以利沙白時代（The age of gueen Elizabeth）是英國歷史上最顯赫的一個時期。在這個時期產生了許多超羣的人材，如沙士比亞（Shakeejeare），喬恩生（Jonson），倍康（Bacon）等，印刷術的發明，文學的復興，中流社會的發達，及長距離航程的發現；都聯合給與一個極大的智慧上的驚醒於這時期。

在這個時期賴力夫（Raleigh）開拓英國第一個殖民地於美洲，掘頓克（Drake）航行全世界，及全國一心與西班牙戰爭等事，亦給與英國很大的影響。

葉德（Wyatt）和伯爵沙萊（Surrey）介紹意大利的十四行詩與無韻詩的工作，予此時期創始一種新文學的興趣，不但模仿意大利的無韻詩非常流行，就是其他意大利的作品，亦非常受人誦讀。幾種意大利最好的書籍都被譯成英文，那些時髦少年都上意大利去求學；於是，這時期受了意大利很大的影響。

這個時期的作者，都受了外國冒險與探險的影響，每人都嘗試作詩，其中有壞的有好的作品，但有幾件却非常的美麗。

幾個偉大的代表作家可分述如後：關於詩歌方面，有斯賓塞（Spenser），關於傳奇的故事方面，有李萊（Lyby）與釋耐（Sianey）；關於各種散文方面，有好扣（Hooker）與倍康；關於戲劇方面，有沙士比亞與喬恩生；眞可盛極一時。（譯自商務函授課本notes on History Of english Literatsse）

胡笠僧革命史

雅聲

胡景翼，字笠僧，爲口創開發大西北最早之一人，亦革命黨人中之中堅份子，不幸在河南督辦任內發背疽死，而共生時之努力革命工作，殊有一記之價値，爰筆記之，以貫南園。

胡爲陝西富平人，幼去日本，加入同盟會，當其由日返國時，總理以西北事相委託，胡返國後，在陝督陳樹藩處任營長，鬱鬱不得志，是時適于右任先生回陝；組靖國軍，甯與胡連，于自任靖國軍總司令，胡副之，而現任西安綏靖主任之楊虎城，則任區司令，吾友段象武亦會從事斯役，當事發時，胡實被陳樹藩扣押，幽禁西安一小樓上，共三載，胡暇時除練拳術外則寫大小字，故胡之書法及拳術皆極精，左右有問胡曰君練拳術何所用，則答預備跳樓逃跑也，左右皆笑之後胡與馮玉祥連絡，擊潰河南督辦趙倜，被任爲陸軍第一師長，旋又破張福來於鄭州，自兼河南督辦，時十三年事也，當時北京政府，惡革命黨人甚，胡自任督辦後，一時黨人來歸者，有于右任，鄒海濤，柏文蔚，劉莪菁，王用賓，劉蓬山，王大經先生，及黔桂所遺之代表張羣等等。彼等在豫均祕密從事革命工作。督辦公署祕書長卽現任司法行政部長之王用賓，警務長爲現外交部長張羣，財長劉蓬山，農林督辦王大經，胡在任一載，繼任者爲岳維峻氏，岳個性懦弱，黨人星散，而王用賓氏猶想力扶岳氏，直以岳之無行，而最遲離去也。

○○○

漢奸列傳（九）

飄蓬

六，嚴嵩

朱明一代，可說帝制威權爬到最高峯了，做臣子的，若是稍稍觸怒了龍顏，不是遭廷杖而死，便是流刑到幾千里外，雖然做天子的，若自信心重而且生性喜歡刑戮的，又有一輩兒佞臣出來添色，結果造成言路蔽塞，外患紛起；像明代中葉的世宗，寵用嚴嵩，濫殺大臣，弄得北方和東南，外患連年，朝鮮人士，都痛苦非凡，這就是個顯例。

嚴嵩是江西分宜人。當時大學士夏言，和貴戚郭勛不睦，想引進嚴嵩，來擴充自己的勢力，那知引狼入室，他生性狡險，一會兒聯郭倒夏，再一回兒也把郭排斥去了，獨攬大權，那時塞外諳韃入寇，佔據河套地方，各部的兵，都吃敗仗，所以世宗就再召夏言入閣，可是二人意見和水火一般，那時三邊總制是曾銑，倡言可以收復失地，夏言也贊同這個建議，可是在將要出兵時皇帝意思忽然中變。嚴嵩猜着了世宗的心理，就進說河套是不可收復的，並以貪功擅開邊釁的罪，加到曾銑身上，因此把曾銑殺死，夏言因贊同此議，也不免一刀，因此朝廷里個個震慴起來，再沒有主戰的人；果然諳韃從古北口來犯京師，駐京的兵，能力極弱，兵部尚書丁汝夔，問他對外的方策，他認爲只要瞞過皇帝，給北寇多刼些也不妨，因此諳韃的兵，大掠八天，因爲組織上不健全，原不是來奪中國的土地，飽掠後方才退去了，時寇退去，他將罪名加到丁汝夔身上，把他定罪。後來又用同黨的仇鸞，結論諳韃，攏去邊卒，開大同爲馬市，所以長城一帶那時人民的痛苦，竟像現今的華北了。

南京俗語略考（續）

湘霖

蘇油店招牌油葫蘆

磨蘇油有大磨小磨之分，凡醬園所售蘇油，皆運自外埠者，本京郊外，有開小油坊用小磨磨成，謂之小磨蘇油，較大磨蘇油味香，製此油之油坊，門前大都懸一木牌，上繪一葫蘆，土人謂人口是心非，浮而不實者，曰油葫蘆，故以蘇油店招牌，暗射油葫蘆。

陡門橋筷子兩頭忙

陡門橋在昇州路，各竹貨店麐集於此，所製竹器以筷子爲大宗，銷於皖之滁州來安全椒等地，每年銷數可觀，其筷子應用時兩端均可用，金陵人謂端爲頭，兩頭俱應用，故謂之兩頭忙，譬人事務紛繁也。

痧神與痘神門難爲哥

痧神與痘神，皆主災病之神，小兒病痧疹，則敬痧神，出天花則敬痘神，倘一家有兩小兒同時一出痧疹，一出痘，則謂之痧神與痘神門，或能夭傷小兒，土人最忌，謂兩人相爭，第三者無辜受影響，曰痧神與痘神門，難爲哥。

清明不下葬枯喪

喪家於庵廟，俗以風水不利於死者，柩可暫寄，侯大寒及清明節下葬，則百無禁忌，但後嗣無力者，每於此時不能下葬，錯過機會，謂人無錢，曰清明不下葬的枯喪。

站在雨花台罵江甯縣

雨花台在中華門外，江甯縣衙門在長樂路，如不滿於江甯縣，（前清江甯縣正堂也）站在雨花台罵破喉管，江甯縣依然江甯縣，毫無功效，故謂人對某事憤慨，雖咆哮大罵，於事實無補者，曰站在雨花台罵江甯縣。

新開米店好身子

米店新開張，例有放升子之舉，以招徠生意，故謂人身體強壯，曰新開米店好身（諧升字）子。

法律問答

利息請求權五年不行使而消滅　匿契索詐重利可否呈訴法院

主筆先生：姚祖淸君問：

甲有穜田一畝五分，於民七年間出押與乙耕種，計押洋三十元，其時洋價每元一千二百文，而契上載定「押價錢三十六千文，原價取贖」等語。又甲穜時，有欠業主租穀五石四斗，由乙於民八年墊付，目下甲向乙取贖，乙匿契索詐，押價錢三十六千分起息，每年墊租利二分，作大洋三十六元計算。如鄙人未知現在法律上，有何規定。請先生詳細示教爲盼：

（一）契上載定錢三十六千文，是否可照錢取贖？（二）甲所欠租穀五石四斗，由乙墊完，應照何種利息償還？（三）乙匿契索詐重利，甲可呈訴法院取贖否？

答：（一）查司法院十八年院字一號解釋例：「締約時以錢數爲給付之標的者，除當事人有特約外，自應就所收錢額比照當時市價計算」。又司法院二十年院字第五八二號解釋例：「退佃時，業主返還莊錢，除特別約時返還時，應以銅元爲給付外，應依締約時市價折補。」則當時特種貨幣之銅錢，迄今已失通用之效力，而又無特別約定，自應比照當時市價，以爲折算目下通用法幣之標準，不得照錢取贖。

（二）代付租穀，約期未償，應付利息辦法，如無特別約定，仍以法定週年百分之五之利率計算，惟利息之請求權，因五年不行使而消滅。民國八年之利息，已因時效而消滅。（最近未滿五年之利息，仍得請求。）

（三）匿契索詐重利，自得訴請法院取贖。

醫藥問答

腎囊奇癢刺痛　通宵不寐痛苦萬分　赴中央金陵等醫院求診終難見效　答。。係溼毒介紹法三則如下

問：編者先生大鑒　敬啓者　敝人不幸于今春三月間忽患溼氣（俗名繡球瘋）瘙滿陰囊奇癢難敖甚至通宵不寐痛苦萬分雖經赴中央及金陵等醫院求診幾次然終難見效而陰皮反感刺痛致事成兩難深知貴報爲社會明燈以謀幸福于人民爲要素故奉函懇請市上可有對是疾俱有靈驗之藥出售求治何院爲診金低微效率最著貧病者福音以上二點尙希在近日貴報披露感激肺腑　張海司敬問

答：貴恙腎囊奇癢刺痛，此溼毒也。特介紹數法如下：（一）可試服連翹金銀花各二錢（碎）赤小豆薏苡各四錢，生甘草錢半煎服之。（二）當歸連翹黃柏生甘草各二錢，赤小豆（碎）薏苡，各四錢，狼牙（或狼毒）三錢，苦參二錢沒藥乳香各二錢半，川黃連一錢，煎濃頻洗患拭乾之。（三）可用川連粉，或甘草粉，時時撲之，以上各法，可先後酌用，如金濟拮据顧來本所就診，祇收號金大洋一角，不收診金，亦當設法詳爲診斷，時間上午六時至八時下午五時至九時，星期日不限時間，

梁峥嶸醫師答於羊皮巷第八號

小便頻數而短　每夜至少三四次　幷有撒在袴襠內的危險　概屬腎部虛弱

問：鄙人小便頻數而短，每夜至少三四次，一到便時，非便不可，無論如何是忍不住的，如果不趕快便的話，就要撒得袴袴裏，還是甚麼病，有何藥可診，敬求明示，又鄙人的眼睛一天到晚總昏霧的，連報紙也看不清，尤以右眼爲甚，我是軍人，描準把靶，非要右眼不可，也請明說病源及診治方法，（第二種病是近來三四個月中加很的）敬求貴報負醫藥的執事，分神指示爲盼此請大安（隱名謹上）

「答」綜觀前後各病情，概屬腎部虛弱範圍，因腎虛水不能上濟，故兩眼朦糊不明，腎虛不能施排水化氣之職責，故小溲時頻而不可耐，依法應進以滋補之劑，斯能有濟，可試服國產參二錢，肉蓯蓉，山朱肉，淮山藥，丹皮，各二錢，大茨實三錢，枸杞子錢半，杭菊花錢半，煎服之，但臨臥時務必煎服一次，一日一服，連服三四劑，當有小效，同時並可間日呑服金匱丸三錢開水送下，服後效果如何，仍希詳爲作覆，是幸。

梁峥嶸醫師答

職業介紹

本京北平路五十號全國工作諮詢處消息

（登記字一十七九〇一六號）理科宋君，年二十五歲，民國二十四年畢業於國立中央大學，專攻生物學與心理學，得學士學位，願任職務性質（一）心理學生物學統計學教員（二）初中數理化各科教員，或各機關職員，希望待遇，由六十元至一百元，服務地點不拘。

（登記字一三七九一六五九號）法科李君，年三十歲，山西省崞縣人，民國二十三年畢業於北平大學法商學院專攻政治學科，願任職務性質（一）行政機關希望待遇，由六十元至一百二十元，服務地點，不拘遠近。

（登記字一五七九二五七號）理科吳君，年二十四歲，江蘇省武進縣人，民國二十四年六月畢業於國立中央大學理學院化學系，專攻分析化學，得理學士學位，願任職務性質（一）化學機關研究員（二）公立中等學校理化教員（三）大學助教，希望待遇由七十元至一百二十元，服務地點，京滬線或皖浙等省。